朝鮮日報

十八日夕刊

發行所 朝鮮日報社

時評

高壓一貫은不可

×

培材高普事件은 아즉解決의 曙光이보이지안코前途가자못悲觀을할만이다 學校當局者는 退學處分을 唯一한 解決策이라하야벌서 二回에亘하야 二百一名이란多數한學生에게退學處分을斷行하엿다 所謂既定方針이라하야 徹頭徹尾이와가튼高壓手段으로써 同盟休校를鎭定하라하는것이 그賢明한得策이라할가?

×

學生側에서陳情要求하는것을 學校에서는絶對로 容認할수업다는理由에對하여서는局外者의速斷을許치아니할바이어니와學生의陳情도 決코一로부터十까지가 不當錯誤한것뿐이라고는推斷하기不能하다 비록未熟한學生이라하드래도 多數의意思가綜合된것이니 거긔에顧慮를容納할點이不無할가한다 한갓學校의威信이란것을保全하기爲하야三四年間薰陶하여오든學生에게 無慈悲하게 쿠데타—를行하는것은當局者의失當이아닌가한다

×

吾人은바란다 學校側에서나學生側에서나 相互의處地와本分에愼重한顧慮를加하야善後의妥協路를發見하기를 威信을爲한威信을保全하기爲하야 또한부즐업는一時的感情에支配되야 對策을그릇함이업게하는것이 相互間에後悔가업슬것이다

走狗輩의吊鐘!

×

蒼蠅과가티 腐利를中心으로하고 集散되는무리를 筆誅하라면 可히勝數치못할것이다

×

臭魅와가티 陰影에서陰影으로 出沒하고잇는徒輩를退治함에 禿筆일망정 불드릴必要가업다할것이다 그러나忙筆을 한번멈추어 虛虛實實의 雜輩를시험하는것도또한부즐업는일이아닐가한다

×

虛無孟浪하고 荒唐無稽한稚說 妄論을吐하야 愚夫愚婦를 詐欺搾取하야 肥己의慾을 채우든普天敎徒가 計敗力盡하야 巖窟의末路를보게된것은 吾人의痛快를 難禁하는바이어니와 그들이 最後의窮計를捻出하야 所謂各派有志聯盟의 幾徒鬼卒을 通하야當局에서 財政的援助를 어더보겟다는 愚計!이것이곳所謂時局大同團의出現動機라한다

그런데 그陰計가또綻露되야 그들은畢竟 分裂되고말엇다 적은利를엇보고 서로利用하라고野合되엿든時局大同團은 이에沒落되고말엇다!

金工罷業益擴大

(미란十七日發) 伊太利「미란」地方金屬職工罷業은再次擴大하는中이오「미란」及「朱란」罷業者數는全部가十二萬人이나되는데近者伊太利政府는産業의平和回復에努力하는中이더라

獨逸에도鐵道罷業

(쎌드無電十七日發) 目下罷業中의獨逸鐵道業組合及「신지켓트」는勞働長官의裁定案을拒否하얏고「하노바」及「브레—멘시」의貨物停車場從業勞働者도新히罷業을開始하엿더라

陸上防備도考慮中
新嘉坡建造와英陸相斷言

(倫敦十七日發) 英國下院의質問에答한陸軍大臣「워등톤、에반스」氏의斷言에依하면英國政府는新嘉坡의海軍根據地建造에따라陸上防備件도考慮하는中이다그러나그經費及右工事開始期日等은今에는言明할수업다然而現在의防備가充分하다고말할수는決코업다하엿더라

英國陸軍豫算
下院에서可決

(倫敦十六日發) 英國下院은十六日總額四千四百五十萬磅을計上한一九二五、六兩年度의陸軍豫算案을可決하얏더라

畢竟은實現困難?
워렌氏司法長官案도否認

(華盛頓十六日發) 米國上院은三十九票對四十六票의差로써再次「챠레스•뷔워렌」氏의司法長官就任承認案을否決하엿는데反對投票者數는民主黨議員全部와共和黨中의急進派議員이더라 하엿다「워렌」氏任命件을二次外지否決되엇는데上院反對派는同氏의辭退를上院의勝利라말하더라

新候補選定=(華盛頓十七日發) 米國大統領「쿨릿지」氏는「바—몬트」州出身法曹家인「죤、사지엔트」氏를司法長官으로任命하엿는데上院도右任命을承諾하엿슴으로十八日부터休會하게되리라더라

任命批准=(華盛頓十七日發) 米國上院은 司法長官으로「사지엔트」氏任命件을批准하엿더라

結局反派의勝利
他方面에人選中

(華盛頓十七日) 白堊舘은前駐日大使「워렌」氏는大統領「쿨릿지」氏가議會休會中에同氏를司法長官으로任命하라는件을拒絶하엿슴으로大統領은不得已他方面에서人選하게되엿다고發表하엿더라

獨逸의加盟如何는
歐洲再建에重大關係

(쎌드無電十七日發) 英國外相「챔바렌」氏는新聞記者에게對하야獨逸이國際聯盟에加入할은今에獨逸의생각如何로엇더케든지決定될情勢이다然而獨逸이聯盟에加入치안는면歐洲再建은全혀不可能하다고말하더라

協議는保障과軍縮
英外相의佛首相會見經過談

(巴里十七日發) 英國外相「챔바렌」氏는記者團의質問에對하야「에리오」氏와會見할때에獨逸의提議인保障問題及軍縮問題를討論하엿스나議定書問題에는言及치아니하엿스며또이번會談은極히親密裡에서行하엿는데不遠間再會하야各民族及世界를爲하야貢獻할을希望한다말하고聯合國獨逸軍管理委員의報告에對하야는何等發表할만한程度의決定에未達하엿다고말하엿다그런데「챔바렌」氏는十七日內에는歸英할터이더라

會見內容發表

(「나우엔」十七日發) 巴里의「에리오」、「챔바렌」兩氏가會見後에發表된公表는重大한諸問題에關한英佛兩國의見解가대단히틀리는것을隱蔽하고單히本問題는一層明確한形式을取하게되야此等諸問題에關한討議는今後에는私的交涉에依치안코正式外交機關을通하야今後라도變함이업시友誼的精神으로繼續하게되리라함에不過하다英國外相은「에리오」氏와二時間에亘하야會見한後即時外國通信員과會見하고말하되이번會見에서는「제네바」平和議定書는討議되지못하엿다다못議定書의亡靈에게數滴의淚를너터드림에不過하엿다하고佛首相「에리오」氏도「챔바렌」氏後에通信員과會見하고意見을表明하엿스며且「챔바렌」氏와합에葬去해바린議定書는因하야驚愕하엿다함은다시말하되決코議定書는아즉도葬去되지는안하엿다此에關한討議도來九日國際聯盟總會에서續行할터이다余는世界를平靜하게하기爲하야同報告書의發表를中止할을極力主張하엿다同時에如斯한理由로發表할은獨逸의爭擾를釀成할가恐하는故로余도又軍事監督委員會報告는此를이제發表中止하게될것이다하더라

張作霖도動員說
北京又復動亂巷化?

(奉天十七日發) 張作霖氏는十五日在京張學良氏에게北京의政情과馮玉祥의行動을探偵하라電命하엿다는데一說에는張氏는錦州駐屯二十七師에動員令을發하엿다는所聞이잇다此에對하야張氏는某氏에게말하되余는平和를好한다하여도그대로잇슬수업다北京政界는孫文氏의死로因하야一層惡化하야動亂은早晩間未免할것이다余는어데外자든지段氏를擁護할생각이라云云

民黨右傾派를懷柔
此가實現되면民黨은分裂?

(北京十七日發) 國民黨右傾派中孫文氏에게對하야未安한생각으로政府와接近할라는者에게對하야政府는懷柔를始作하야爲先楊庶堪氏에게農商總長椅子를勸하는中인대若氏가此를承諾하면畢竟民黨分裂의端緖를發하게되리라더라

廣東政府最高機關
四總司令으로組織
職權은胡漢民氏로代行

(廣東十七日發) 廣東政府는軍制陸海聯合會議結果로來五月에開하게될國民黨全國大會의決議가잇기까지粵軍許崇智、滇南軍楊希閔、湖南軍譚延闓、廣西軍劉震寰의四總司令으로써聯合軍最高機關을組織하고職權은胡漢民氏로써代行케하야治安維持를爲하야臨時大本營을設定할것을議決하엿는데孫文氏哀悼를終了後에이것이發表되리라더라

舊留紙幣는
全然無價格
카라한氏의聲明

(北京十七日發) 中國商人이舊留紙幣로써投機를行하는中인바件에關하야 十七日 勞農大使館「카라한」氏는左와如한「스테트멘트」를發表하엿더라 帝政露西亞及「케렌스키」政府의發行한紙幣는現在露西亞에通用되지못하고休紙와가튼全然無價値한것임으로露西亞는此에對하야右紙幣問題로交涉하게될리가업는바이로써投機를行한다할지라도何等利益이될것이업다

排日土地法案成立
칸사스州知事의署名

(쏘페카十六日發) 「칸사스」州知事는十六日日本人에對한土地所有及租借를禁하는法律에署名하엿는데同法은上院을通過하야去十一日上院에서可決된것이더라

軍縮會議와
日本意嚮

(華盛頓十七日發) 日本은米國大統領「쿨릿지」氏가提議한다傳하는海軍軍縮會議에는主義로는贊成이나會議事項은海軍力을有한各國과協議한뒤에準備立案하여야할것이라信한다하더라

駐土英國公使

(쎌드無電十七日發) 土耳其駐箚新英國大使「릿드세이」氏는親任狀을捧呈하엿더라

英機의長程飛行
倫敦蘭貢間往復

(倫敦十七日發) 英國民間飛行部長「사로프트、부란카」氏는英國에서가장著名한飛行家「아란고푸」公이操縱하는飛行機에同乘하고一回의故障도업시倫敦蘭貢間一萬七千哩一週飛行을完了하고無事히倫敦에歸還하엿다그飛行期間은十三週間인데飛行目的은商業上見地로보아英伊兩航空路設立이可能한가與否를視察함이더라

奉露條約
中國政府承認

(쎌드無電十七日發) 中國政府는奉天政府와勞農國間에締結된中東鐵道管理에關한條約을承認하엿더라

內國公債
募集公布

(北京十七日發) 民國十四年內國公債一千五百萬圓의發行契約은이미十四日財政總長과中國交通兩銀行代表者間에調印을終了하엿는데右公債條約은十七日臨時執政令으로써正式으로公布되엿더라

英政府의抗議=(쎌드無電十七日發) 中國이內政借款을起하야米國으로부터借入하야團匪事件賠償金中獨逸에對한配當分으로써三年間에償却하라는計劃에對하야英國은抗議書를提出하엿더라

中政府의反駁
三個國의抗議에

(北京十六日發) 十四年度公債千五百萬元은利子八分發行價格額面百元에對하야實收九十元의條件으로對獨甲子賠償金을擔保로하고一年을二期에分하야十九期로써償還할計劃이다따라서中國當局은日英米三國의抗議는理由가업다고反駁하엿더라

鐵道豫算과
研究硬派
態度매우緩和

(東京電) 鐵道豫算案에對한會內意見의統一에苦心中인研究會靑木、水野兩子는十七日午前十一時半부터麴町平川町永平俱樂部에서硬派인勸選團馬場鍈一、宮田光雄兩氏와會見하야午後三時까지에도妥協을共히하고午後七時가지에도妥協策을爲하엿는데右는靑木、水野兩子로부터動議를主力으로한硬派乙號豫算否決提議에對하야幹部의意嚮을問한것이오其內容은否決論의法律上、技術上에理由가잇슴으로幹部에서도認知하나右否決이將來의現象이重大할것을憂慮하야否決論者의讓步를請하야附帶決議를提議한後에相議코자함인듯하더라

最後態度決定은
十八日午後

(東京電) 研究會는十七日午後四時부터院內에서常務委員會를開하고豫算審査期限이切迫하얏슴으로速히豫算에對한態度를決할必要가잇다하야그順序에對하야協議한結果十八日午後三時에協議會를同七時부터開하고最後의態度를決定할터인데常務員으로서는白紙로써此에臨하기로協議하엿더라

無修正通過될듯

(東京電) 鐵道豫算에對한貴族院態度는研究會中修正論者로最近에全혀軟化하야政府도자못安心하는듯한데結局鐵道豫算을改正할에際하야仙石鐵相이此를鐵道會議에附議치안흔것은失策이라는釋明을하야修正論者의面目을保全케하고結局은無修正通過라

結局은條件附默認?
繼續費는次年度에附議

(東京電) 豫算案에對한貴族院研究會幹部態度는十七日常務委員會에서決定하게되엇는데即鐵道建設費豫算中改定繼續費를削除할은政府及與黨側도到底히同意치안흘것이오豫算이不成立이되야政局에도影響이잇슬터임으로十五年度以降의繼續費는次年度의豫算編成時에相當히手續을經하야改定하야更히議會의協贊을求하라는附帶決議를하야當局의責任잇는言明을條件으로삼아默認할에잇다더라

大臣頭鼎座하야
對貴族院策懇談

(東京電) 加藤首相、若槻內相、濱口藏相、仙石鐵相、岡田文相은十七日午後六時院內大臣室에會合하고安達遞相도此에參加하야懇談이約一時間에亘하엿는대이것은多部分이對貴族院策으로會期가切迫한今日에貴族院에서는重要問題인豫算案을비롯하야普選案貴族院改革案等이아즉特別委員會의態度조차決定치못한形便이오今後審議上에幾多紛擾가有할으로이對策을講究하는同時에協力貴族院方面에緩和運動에努力하기로하고更히會期延長에對하야는그다지急迫할것이업스며이것이切迫하는同時에貴族院에서도可及的急히審議를맛치게되리라는形便을짐작하고會期問題에對하야는何等言及한바이업는듯하더라

重要問題
會期에解決?

(東京電) 普選案도늣커도十九日外지에는貴族院을終了할것이오貴族院改革案도事實上貴族院을終了되엿고豫算案만은研究會內部的關係로進行을停止한中이나會期中或은全部解決될듯하다더라

不信任案
提出如何는
十八日中決定

(東京電) 政友本黨은十八日午後六時부터麴町二番町山本顧問邸에서最高幹部會를開하고最後의態度를決定할터인데近來最高幹部中에는不信任案을提出하여도結局은多數로否決되야도리혀政府를信任하는結果가될것이오特히政府不信任理由는決議問題、總豫算案等으로그리할必要가업다는形勢論이잇다然而幹部中及少壯議員多數는在野黨으로서此際에政府不信任案을提出치못함과가튼弱한態度를바리고在野黨의責任을다하야多數黨을敵對할수는업스나고力說하는中임으로十八日最高幹部會에서相當히議論이沸騰하게되리라고觀測되더라

三諮詢案可決
樞密院本會議

(東京電) 樞密院定例本會議는十八日午前十時半부터開會하고諮詢案三件을可決하엿더라

一、日白新通商航海條約御批准件

一、日墨新通商航海條約御批准件

一、日希通商條約暫定取極締結

臺灣議會請願
不許키로一致

(東京電) 三派交涉會는十七日午後七時院內에開會하고十八日의日程其他에對하야左와如히決定하고同四十分에散會하엿더라

一、樺太撤兵顧問에關한決議案

二、追加豫算

三、綿絲關稅改正法律案

四、震災地營業稅免除에關한法律案

五、三派提出인敎育의根本的改善에關한決議案

六、金輸出解禁決議案

一、그우에또

一、北樺太의秩序維持上一少部隊를駐箚케하도록各派가協議한뒤에政府와도交涉할事

一、北海道拓殖에關한法律案은尙且各派에서더考究할事

一、臺灣議會請願件은不許할事에도一致하엿더라

鐵筆寫眞 下

—(投稿歡迎)—

볼보아라!

國有財産總額
五十八億餘圓

(東京電) 衆議院에서本年에처음으로決算委員會에附託하야審議하기로된大正十一年四月一日現在國有財産總額은五十八億六千九百三十五萬二千餘圓으로十一年度後增加는四億七千四百四十三萬七千餘圓이더라

省線收入激減
對策研究中

(東京電) 鐵道省의旅客收入은最近每日六七萬圓이減收되는대十七日의計算으로보면十三年度旅客運賃收入豫想額보다一千七百萬圓이나減少되얏슴으로鐵道省에서는여러가지對策을講究하는中이더라

新聞紙法可決

(東京電) 新聞紙法改正法律案은十八日의衆議院委員會에서可決되엿더라

果然就任할가
芳澤日大使說과
勞農大使舘員談

(北京十七日發) 芳澤公使의駐露大使昇任說에關하야北京勞農大使舘員은가로되日本政府로부터그러한照會가잇섯다하면莫斯科政府는반다시贊成할것이오北京大使舘에서도贊成이다그러나問題는芳澤公使가果然就任할는지그與否에잇는것이다云云

議長陳謝
被打議員에手交

(東京電) 十七日粕谷議長은三月二日議院內에서毆打된森田代議士를訪하고陳謝文을手交하엿더라

會期延長內定?

(東京電) 貴族院의豫算案選擧法案貴族院改革案等이大綱은通過될所望이잇는貌樣이나그우에普選案及貴族院改革案等이잇서二十五日의會期가終了될때外지에는議了가困難한貌樣이다

海底電信增設
今年中完成豫定

電報는三十分以上遲延

現在朝鮮日本間의海底電信線은合計七線에依하야釜山下關間六線元山松江間一線의電報를取扱하는中인데大部分은線路가多하야故障이頻出하야一線乃至二線은常히休止狀態에잇서서其間龍山無電又日本海洲線의利用에據할지라도圓滑한疎通이되기는極難하야往往發着遲延됨을未免할으로此의應急策은 數年來의懸案인바遞信局에서는旣報와如히來年度에無電의擴張을企劃하야旣히基地의選定도終了되얏슴으로不遠間起工하게될터이나電信本來의性質上無電으로는依然有線電信이完成될時까지는遲滯되는바이라海底線의增設은此際의急務가되야잇다그런데遞信局의議에依하면今回遞信省에서는來年中에完成할豫定으로海底線一線 增設計劃을施行하게된것이다右는敷設費三十五萬圓과連絡施設에二十五萬圓合計六十萬圓을十四年度에計上하야豫算이確定과共히起工할터인바一日에二千張以上은無難히接受할만한最新式의것으로東京線에接續케할는지或은大阪線에接續케할는지는不明하나假使大阪線으로하더라도日鮮間의電報通信은顯著히緩和될것은勿論인바少하여도三十分以上의遲滞은되리라더라

小麥獎勵의急務
世界的需要로

農業의健全한發達을期함에도今後大麥、大豆、粟及小麥等의田作物就中에도小麥을獎勵함이急務라는說이一部에잇는데此에關하야京畿道農務課某技師는語하되 本來小麥은世界的作物이며其需要는年復年增加하는趨勢를呈하야朝鮮에도生活程度의向上과人口의增加에依하야此의需要는年年增加하는데最近三個年平均需要量은二百六十五萬五千石內外로始政當時에比하면九十二萬石內外의增加를示하엿슴에反하야生産增加는三十七萬五千石에不過하기때문에小麥粉二千萬斤內外를每年輸入하는現狀이다勿論近來各地에製粉工場이設立되야自然生産도急激히增加되는中이나아즉到底히朝鮮內需要를充하기는不可能이다 大體로朝鮮의氣候風土는日本에比하야小麥栽培에好適하고特히成熟期로부터收穫期에際하야雨害의念慮가無한故로其品質은日本品에比하야極히優良하고最히製粉原料에適하야分折上으로보더라도諸外國産에比하야何等遜色이無하다 如斯한朝鮮의小麥은生産上天惠를得하야需要가益益增加함에不拘하고其栽培面積도少하며反當收穫도日本의比하면貧弱한데此는地方農民에게小麥栽培가閑却되야잇는外닭이다小麥은大麥에比하야價格도高하고利用範圍도廣하야田作物中最히有利하며又朝鮮內需要狀況으로보더라도此의獎勵는最히緊要한줄로思한다云云

孫中山과中國革命(五)

三月十八日 民世學人

『文明國을떠난지十餘年 今日故土를밟게되니 즐거울을어더 이루다 말하리오』이는孫中山이南京政府의大總統으로 孫中山이 南京政府의大總統이되기直前 聯合軍總司令에게보낸電報의一節이다 그는肝膽을吐盡한 率直한告白이엇다 孫中山은一時呼應한各軍의首長들로因하야 滿滿興漢의民族革命의第一關에서成功하엿고 다시各軍首長의離叛에因하야항상困厄과挫蹶中에餘年을보내엇다 民國元年一月五日그의最初의大總統으로서 第一着으로發布한布告文은 그滿淸을顚倒하기에餘蘊이업섯지마는 그新國家新社會를料理、經紀하는 理想과經綸으로서는 首肯할만한바업는 자못 平凡한役文이엇섯다 그리고同二十七日第一軍總統段祺瑞等을筆頭로 張勳、姜桂題等後日外지滿淸의遺將으로自處하든者外지合한 四十六員의連署한共和促進의電報가內閣에提出되어淸朝의孤兒寡婦와및

凡庸無爲한親王、貝勒輩를威脅하야 優待條件의香餌를밋고容易하게退位를斷行하엿지마는 그것이모다軍身權謀인袁氏의方寸으로나온것은 今日에이미일러두고 심하는者가업는바이다 그러고段祺瑞의勁兵이漢口、漢陽을占領한後(前文武昌奪取는誤記)武昌의奪取가 자못指顧間事임에不關하고 休戰을延期하기累次 안키셔革命軍으로稍稍北進함을放任하게되엿스니 當時만일袁氏로하야금 麾下將卒을督勵하야勝敗를武力으로써決하려하엿더면 南京의運命도또한逆睹할수업는것이오 革命軍의氣勢또한容易치아니한바이니 이는第一世大總統의淸位도보다 袁氏와및그麾下將佐들의縱橫함이아니면革命軍이또한

上將四十六員

北洋의軍閥은

對抗할수업는바이라 이는淸朝의崩壞와 袁氏의臨時大總統選擧가 嚴正한交換條件으로서默契가되고 孫中山은항상袁世凱의術中에翻弄됨을免치못하든바이다 하물며當時에列强의對中國關係는英、露、佛諸國모다邊境으로부터 領土를覬覦하는바잇고 民度의低劣함은 더불어理想과主義로써그嚴正한採決을期待할수업는바이니 이天涯落한지十數年 겨우諸將의힘에依하야祖國을밟게된 革命의偉人으로도 드되어老獪한一俗物의術中에翻弄되여 雖牽의共和政治로하야금 無慈悲한姦母의手中에맛겨두고 오즉焦慮와慘嘆中에넘어지게된것은 有心人의거푸거푸痛惜할바이다 混亂紛紏中에문득數年의光陰이지난後 그의陰險한術策과專制의野心에憤慨한中 宋敎仁의橫死와함께 李烈鈞의江西擧兵을비롯하야 다시東南半壁으로서

癸丑革命의義旗

를들엇스나、可惜한것은 無自覺한 中國의 軍民 오즉黃白의多寡로써去就를決意로하니 第一次革命以來各省에扶植되엇든革命派出身의靑年의省督等은 모다자못疾風黃葉을흘드르듯이 一時에奔散하는厄運을보게되고 因하야袁黨逮捕의命令은 이孫中山以外無數한革命志

第三革命의烽火

士들로하야금 다시依舊한亡命客의窮途에彷徨하게되엿다 그리고袁世凱第一回大總統의正式選擧는 거의威脅과恫喝中에執行된後 北京의「쿠데타」는다시民國議會의解散을敢行케되니 袁氏의武力統一策이이어하냐?民黨의議會政治의主張이迂遠한지냐?風雨飄颻하는中國의政局은 문득、袁世凱皇帝의玉座가다시燕京의皇極殿內에出現코자하며 張勳의復辟騷擾은 軍閥內爭의後를이어 자못海上의蜃氣樓와가티 廢興되고 壓倒되든동안 或은蔡鍔、唐繼堯等을首領으로 西南一角에일어나서다시天下가騷然하는爭亂의圍원을짓고天壤의砲火는陣憤自用하는段祺瑞로하야금 共和擁護의首勳으로써 安福派全盛의運을啓沃케하야 因하야는安直兩派의戰爭으로直隷派의勃興을보게되고 或은第一回奉直爭戰과內亂으로문득直隷派全盛의時局을出現케하야 뒤에再戰、馮玉祥倒戈의再戰、段執政政府의出現의經路로서 段執政政府의出現의幕이열리기까지 前後다시十年의 走馬燈가티돌어드는政爭의序幕과 亂麻와가티 어수선한排小

直系軍閥의首領

英雄割據의局面은 자못共和를시작한지十四年에 天下가亂平을못케되엇다 這間에잇서서 일즉孫氏와함께 南京臨時政府副總統의地位에竝立하엿든黎元洪은 袁氏의招請下에北京에進出하야 瀛臺幽囚의人을지엇다가 나와서大總統의地位에올르기二次 段祺瑞와함께所謂袁氏麾下四天王의一이되엇든馮國璋은 으로또한 民國元首의地位를占據하엿고 世績과함께 宣統帝傅育의要任을마터 항상淸朝의亡國孤臣으로自處하든 徐世昌도 문득軍閥互爭의 際會를타서 中華民國을代表하는 公僕의地位에冥居하며 몸을袁具의行商에날으키어 直隷軍閥中의先達이라는 자못偶然한事情이그로써四億人民의政治를指導할地位外지昇進하든동안 오즉孫中山은蹇蹇한一心飄飄한隻身으로다만席不暇暖할줄을이업섯을뿐이다 世人中에는 그의出沒無常함이자못輕率함을云爲하는者도잇다 嗚呼그는 果然出沒이無常하엿섯다그러나그는苦節四十年!다만輕率한理想家이엇슬뿐일가?

武器使用規程
朝鮮에는無變更

日本에서警察官의武器使用規程이向者에發布되엿는데總督府에서는旣히此에關한規程이實施되엿는故로規程發布에依하야朝鮮은此를變更할事는無할模樣이라더라

人事消息

▲池田殖産局長 全羅南北道에出張中이든바十七日午後七時歸任

八面鋒

○貴族院改革問題로、難境을맛난日本政府가、西園寺元老에게、하소연함은奇怪하일이라고、研究會에서憤慨하엿다

○普天敎는、時局大同團에서도쫏겨낫다、그나마運動費도繼續할힘이업든게지、

○米主催의第二軍縮은、그럭저럭成立이될듯하다고、

○駐露代理公使로、內交涉中이던、波蘭駐箚日本公使佐藤氏는、露政府의拒否를마젓다나、이것이第一世路第生、

淨化의肉體 精神의美化

毒掃丸

本舖 東京神田區花房町二番 山崎帝國堂藥品部

十日分一圓、卅日分二圓、五十日分三圓、七十五日分六圓、四十日半五十錢、送料大十二錢

梅毒、淋毒、膿毒、冷症、等모든毒病에第一神效함 一行一月九

미독림질

梅毒藥 藥價 四圓五十錢 九圓

麻病藥 藥價 四圓 八圓

本劑는男女梅毒全治根治新藥인바一二三期梅毒六〇六號注射도無效한時와鼻藥으로完治치못하고十年以上된久한梅毒에百發百中으로根治되는最高理想的梅毒藥이오며絶對로再發치안슴니다

本劑는男子淋疾과婦人오좀소태膀胱炎、淋疾消渴、尿道炎、沙淋、血淋、急性淋疾、慢性淋病에根治되는注新藥이라本社에서擔保로證明함

本社에서特約店販賣外交行商員을募集하오니希望者는往議하시압 (必先金要함)

發賣元 京城府竹添町一丁目 半島製藥合資會社 振替京城六一二四番

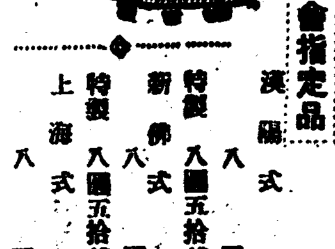
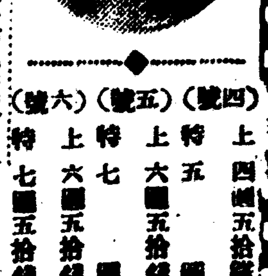

全朝鮮蹴球大會指定品 各團體指定靴

(四號) 上	四圓五拾錢
特	五圓
(五號) 上	六圓五拾錢
特	七圓
(六號) 上	六圓五拾錢
特	七圓五拾錢
漢陽式	八圓
特製	八圓五拾錢
新佛式	八圓
特製	八圓五拾錢
上海式	八圓
特製	八圓五十錢

京城鍾路一丁目(電車停留場前) 漢陽運動具製造所

老少腎氣强壯專門

러—럭新藥

人生의무엇보다快樂한것이무엇인가

欲望은衣食住가足한以上에는一生一代의快樂함이第一이라此러—럭新藥은老少腎氣强壯劑로男女諸位의○○맛든回春藥이온바七十老人일지라도服用一週日內로○○○○○○○快樂을任意로할것이오靑年諸位는○○을過度히助興케할急劑로服藥을二三日式停止하엿다가服用케되는데如何히衰弱한不足症神經衰弱을勿論하고本院에서多年實施試驗한바百發百中에特效함을保證할것이오니一次服用하시압 (藥價는必히先金을要함)

藥價 一劑 十圓

京城府樓北洞一一六番地 濟衆院製藥所

朝鮮護謨工業所

登錄商標

고무신은신용
견고한고무신은
지구표의에또업소
일년간신는셜은
지구표고무신이요
잇는지구표요

合資會社朝鮮고무

京城藥藥町一丁目八八番地 電話長本局二二四二番 振替京城七五七二番

地稅만九倍

경긔도내각시가디상황조사
조선인과일본인의세력비교
朝鮮人의活路는何!

현재조선사람은 아모것도 업다 밥도업고 옷도업스며 집도업고 영도업다 살길도업고 죽을길도업다오래동안 가지고오든 금수강산(錦繡江山)도 오래전 부터내것이아니다 이와가튼 사실은 일즉이 세상이다 아는바이나 더구태어다시말하고자안는바이나 더욱새로운증명을하는경긔도(京畿道)내몃몃도시의여러가지수자에막더한위협을주는것이니또한 말하지아니할수도업다 이제경긔도(京畿道)안에몃몃도시의수자를 대개들어보자 경긔도안에시가디세를 징수하는곳은 경성(京城)인천(仁川)수원(水原)개성(開城)인데십삼년말현재조사에의지하면다음과갓다

面積 一二、二〇五町
地番數 五三、三三四件
地價 三、四八九、七二六圓
稅額 二八九、六五二圓

이중에 갑만흔곳은 전부일본인의소유인데 이제그납세인을 조선인과 일본인으로 구별하야보면다음과갓다

◇朝鮮人 八九八町
地價 一七、五〇八、九七六圓
地稅 一六六、三一五圓
人員 四、五六六人
一人當課額 三六、四四

◇日本人 一、一九〇町
地價 一、六二二、四六六圓
地稅 一二〇、三一八圓
人員 二、八一四人
一人當課額 三六、四四

◇外國人 一二六町
地價 一、三六八、二八三圓
地稅 二、九八九圓
人員 三七四人
一人當課額 三、九四

이것을 또일본인과 조선인을비교하야보면 일본인은 총면적에 약사할일부이오 조선인은 오할사부이오 외국인은 약오부가량인데그

납세액은 조선인이예일옷이오 일본인은 조선인의약구배삼부에상당하며 외국인은조선의 팔배삼부에 상당하다이것을또개인별로보면 세금 오백원이상내이는사람은조선인은겨우 륙인이오 일본인은 사십오인이며 외국인이 오인이오 일백원이상내이는사람도 조선인은 겨우 사십이인이오 일본인은 일백오십이인이며 외국인이 십사인이다그리고일원이상내이는사람은 조선인이오천륙백일인이오

일본인이 이백륙인이며 외국인이 십륙인인데 대개이와가티최대의 부분은 조선사람이만코최고의 부분은일본인이 만타 그리고 이소유자총이만 삼천사백팔십일인중에 조선인이 이만삼천륙백칠십이인이오일본인은 삼천오백삼십륙인이며 외국인이이백칠십삼인이다 이상 여러가지를보면 조선인은 아모것도 업다하야도 과언이아니다 약간가첫다는것이 발길에 채일만한것뿐이다그나마

인원수효 에비교하면아모것도업다고 볼수밧게업는 형편이다 지금현상그대로 나가게된다하드래도 도뎌히 살길은망연한데다가 시시각각으로 먹어드러가는 긔세가더욱 왕성하니 이것은 무엇으로 막으며또엇더케살것이냐

第三次陳情決議

퇴학당한백일명의복교운동
작일텬도교당에배재생대회

긔보=데이차로륙십명의퇴학처분을 당한남어지 배재맹휴생(培材盟休生)이백여명은 십팔일 오전열시경부터 시내경운동(慶雲洞)텬도교긔념관(天道敎紀念館)에 모히여 뎨삼차로 요구진정할것을 토의할때 일부에서 이러나서 말하기를금번우리 대표자에대한 학교당국의처분은 조선교육계에 잇서서 전무한 무리한처치이다 그런즉 그책임은 누구보다 신교장에게잇는것이니 교장에대한 태도도 결뎡해야 되겟다고하매 장내는한층 긴장하야의론이 백출하다가결국 교장도 실수가업는바는아니지마는 실상 그교장은 강매(姜邁) 선생을 절대로신임하기때문이닛가 그에게 속는 것이라고 볼수밧게업다고 하야 그문데는 그만두기로된후 다음과가튼 두가지조건을 결의하고 오후두시경에 산회하엿는데 그진정서는 십구일오전구시에 학교에모히여데출할터이라는바이번에 서명날인할사람은 이백여명이나될터이라더라

一、전번진정서요구조건을원만히해결하여줄일
一、퇴학처분한일백일명(두번에)학생을전부복교(復校)식힐일

兩問題는未決대로

직공편에복업을요구
듯지안으면전부해고
紛料繼續되는平壤印刷罷業

작지에이미보도한바와가티평양인쇄업조합에서는 십칠일 오전열시부터 일신활판소에 모혀회의를 열기로하엿든바 회원의출석이 느지도록십일시반에 이르러서야 겨우개회하기로 하엿는데출석은 보성(普成) 평안(平安)한옥(韓玉) 중앙(中央) 일신(一信)의다섯공장뿐이고삼광사(三光社)는 이날 조합에서 탈퇴한다는통지가잇섯다 회의를 시작하자곳 광문사와 삼광사의 조합탈퇴원수리문뎨에 드러간바 몬저이두공장의탈퇴리유는이미직공측의요구에 승락한조건을다시 번복할의사가잇서그러하거니와혹은 조합으로서 단톄행동을 취하는것보다 단독행동을 취하는것이리익이되여 그러하거니하는의론이잇슨후 결국 두공장의 탈퇴문뎨는 아즉보류하기로 하고다음에

직공측과 서로해결을하지못한 일요일 임금통산(日曜日賃金算)문데와작업시간(作業時間)문데에서는 진일결의한데조금도 양보할수업다고 결의한후에 이뜻을 인쇄직공조합에 대하야 십팔일오전 구시부터일을다시 시작하게 하되만일복업치안는 때에는 전부해고하는줄로알라고 통지를발하엿다

不可解의警察心思

대표면회거절로
될해결도못된다

이상과가튼 인쇄업 조합의결의한통지를바든 인쇄직공조합 에서는문데를될수잇는대로 속히해결하려하엿스나 공장주측과교섭하여오든 직공대표리재명(李在明)씨외두사람이 전부경찰서에검속되엿슴으로 그간에 상방의 교섭이엇더케 진행된것을 알수업서 리창선(李昌善) 윤창환(尹昌煥)량씨를경찰서에보내여 그진의 검속된대표를 면회하고 그후사건의 진행된 것을탐하고 이에까지 교섭하여온 면담을납어공장주에게 복업여부를 회답하랴하엿스나 경찰서에서는 검속된 대표자를면회케 안할뿐더러 서장까지도 면회를못하고 그두사람은그만거저도라오게되엿슴으로 자연공장주에게 회답을못하게되야 따라서 아모해결을 보지못하게되엿는데 금후경찰은 엇더한태도를 취할는지일층주목할 가치가잇다더라

解決은又復困難

工場主의無誠意로
단축한긔한으로직공위협
문데의해결은갈사록곤난

별항보도한 바와가티 인쇄직공조합의 대표자세명이 전부경찰서에 검거된사실을 알엔아니더라 불질의 압박을바다가면서도 공장주와 대항하야 싸와나가든직공들도 십여명의중요간부가 전부검거되여 저의이 민망한상태에잇는 그미를발은 공장주편에서는 태도를돌변하야 이미승락한직공측의 요구조건도 응하고십흔의사가업서저서조합에서탈퇴하느니혹은단독행동을취하자느니하야교섭에대하여서는아모성의를가지지안엇다 그러나문데가문데임으로사회의여론을두려워함인지 전긔와가티 일신활판소에서 십칠일에회의를 열기로하엿스나 원래아모성의를 가지아니한 공장주측에서는 형식으로 몃가지를 토의결의한후그결의사항을 인쇄직공조합에 통지하게한바 이것도 그긔일을촉박하게하야서 십칠일오후에 통지하고 십팔일오전구시에 복업하라 만일복업하지 안는경우에는해고한줄알라고 통지를발하야 애써해결의서광이 보이든 사건을 공장주측자신들이 도리혀착란하게만들엇슴으로 중재자제씨와 일반사회에서는 공장주측의 성의업는것을 비난한다는데다시 이문데는언제나 해결이 될는지자못중대한문데이라하겟더라(평양)

民衆運動 應援會委員會

새단데도가입하야 부서와임원을결뎡

전조선 민중운동자대회 응원회(應援會)에서는십칠일오후팔시경에 시내재동(齋洞) 팔십사번디경성청년회관에서집행위원회를열고부서는서무부(庶務部)됴사부(調査部)선전부(宣傳部)삼부로 난호고상무위원 십일인을선뎡하엿스며 새로히 서울텰공조합(鐵工組合)에서응원회에가입하엿다더라

鐘路夜市開場

사월일일부터
신청은二십일까지

해마다 사월일일부터 종로통에열리는야시는 금년에도 전과가티개시할터인데 사람은 이백명에한하고 이십일까지 인사동칠십오번디로 신청하기를 바란다는데금년에는 음식뎜,빙수뎜등은허락지 아니한다더라

國境警備巡査가 日本軍人에게發銃

독립단으로알고쏘앗다고
경무국과륙군간의대갈등

수일전에삼시(三矢)경무국장이 돌연히 신의주(新義州)에 출장한모사건이 잇섯는데 씨는최근발생한모사건을 됴사하야 이를상당히 처치할터이라는바 당국은 이사건을 널리세상에 알리지안키위하야극

비밀중에 교모히협의하는중이나드른바에의하면지난달 이십팔일에죽뎐(竹田)데칠십칠련대장이수행하사(隨行下士)와병졸두사람과함께초산(楚山)으로부터 『썰매』를타고도려오는길에압록강(鴨綠江)어름위로내려오는것을 그날오후 두시반경에평안북도벽동군오북면룡연주재소(平北碧潼五北面龍淵駐在所)어장출장소(魚章出張所)에서독립단을 경계하고잇든 순사평뎐민치(平田敏治)가그들을 발견하고『누구이냐』하매 련대장일행은 관직(官職)과 성명(姓名)을말하고 그곳을통과하엿는데

그들이그곳을통과하야 약일뎡가량에 이르럿슬때에 평뎐민치는

무슨생각 이낫든지별안간긔세명에게 보병총을 노하상등병(上等兵)좌등차랑(佐藤次郎)의 억개에 맛게하여 좌등은 그자리에 혼도하게하엿다 하여금 련대장은 그무법함에 크게놀래여자긔비는 독립단이 아니라고 소리를 질르는동시에 좌등상등병을 벽동수비대병사에 슈용케하고 응급수당을하는중인데 좌등상등병은 생명에는 상관업스리라하며이사건이이러나자삼시

경무국장 의명령으로석천보안과장(石川保安課長)이삼십일에 현장에급행하야 약일주일동안 사실을됴사하고 도라와는데경무국은 륙군당국 죽뎐련대장(竹田聯隊長)과피해자좌등상등병에대하야 상당히 량해를엇고커 로력하는모양인데 삼시경무국장이 신의주에 려행하는것도동씨를 위로겸 량해를엇고커하는것이며 평안순사가 오후두시반경죽뎐대주에그와가튼실례를내엇다 하는데 대하야서는그가슴이취한뎐것이라고전하나그꼿에는 순사부장외에 삼명이나잇섯다고 하니잘못보앗다고 할수는 업스나그러나

군인의옷 은최근독립단이입고 잇는것과 가튼데아모말도업시지나가더라고 할지라도 말하며칙사(勅使)를 보낸 후 뒤를이어 즉시이러한 문뎨가이러나는것은 자미업는 일이나당국자는 속히 그진상을 발표하여야만될것인데 그러나 경무국은 사령부에대해서진사(陳謝)까지하엿다더라

絶對秘密

말할수업다는
高等課藤田警務官談

내용은 일절말할수 업슴니다 어대로부터 그런말이나서 알앗는지는모르나 그것은 곤난하오 그러나나는『오해하기쉽다』던가하다는가『오―』거긔에『할수업다』는 해석을하고 거는하지안소 오늘까지의 거긔대하여 처치는 되여잇고 남은사람도엇던 처치가잇겟지요

技競運動

極東競技와過去記錄對照
(上)

第七回極東『올림픽』大會도이제얼마남지안엇는데過去十年間의同大會의陸上競技의成績을삷히건대比律賓이五回外지優勝을하얏스며日本이한번優勝하얏스며二等은中國이세번比律賓이한번이오三等은日本과中國이各三回式取하얏다는데이제得點을紹介하건대

	開催地	優勝	二等	三等
七回25	麻尼剌	?	?	?
六回23	大阪	日二六、一	比五七、七	中一七、三
五回21	上海	比五九	日四一	中一二
四回19	麻尼剌	比七一	中二三	日二一
三回17	東京	比四三	日三八	中一六
二回15	上海	比四一	中三九	日一一
一回13	麻尼剌	比六一	中二六	日一一

머지안어比律賓에서열릴第七回極東『올림픽』大會를압두고第六回外지의日中比三國의陸上競技의記錄을對照하얏거니와水泳으로運動競技의일을삼는섬나라의日本이나比律賓은勿論相當한成績을내이엇다過去의競泳記錄을보건대日本이두번을優勝하얏고比三中一로優勝하얏다二等은日三中二比一의比이며三等은中三比一이다得點別은아래와갓다

兩道大會도禁止

전라북도와함경남도에서

◇全羅北道

지난구일오후팔시에전북청년대회(全北靑年大會)개최의건에대하야 전주(全州)군산(群山)익산(益山)김제(金堤)남원(南原)다섯청년회는 발긔단데가 되야 전주청년회관에서 준비회(準備會)를열고 대회일사는금월이십팔구량일로뎡한후 대회 소집규정(大會召集規程)까지통과하엿다함은 이미보도하엿거니와 지난준비회에서 대회소집 절차는 전주청년회간부에게일임하엿슴으로 십륙일오후에 동간부일동위원회를개최한후 도내 각청년회에 소집통지문을 발송하기로결의하엿든바 소택(小澤) 전주경찰서장은 돌연히 위원일동과면회를청한후 전북 청년대회는도당국의지회도잇슴뿐아니라서장개인으로도 절대로 금지한다는선언을함으로 대회는 부득이금지를당하얏다 더라 (전주)

◇咸鏡南道

함남청년대회(咸南靑年大會)는 마츰내 금지되고말엇다 위원편에서는 간담회(懇談會)라도 열으라하얏스나이것도역시금지되엿다(함흥뎐보)

普天敎聲討까지

절대로못하게

전주청년회에서는십삼인의됴사위원을 선뎡하야보텬교에 대한죄악을 철저히됴사한후 보텬교(普天敎)를성토하는박멸키로결의하엿든바 소택서장은 청년대회금지를 선언한후 보텬교성토도 도뎌히 허가할수업다고 명언하엿다더라(전주)

醜類의醜狀!

합하고본즉두리다빈탕
결국은분렬되고말게된
훔치敎와時局大同團

소위일선융화를목표삼고 이러낫다가 조선각디에서 격렬한성토(聲討)와 배척을바든 시국대동단(時局大同團)은 얼마전 부터그와동류인보텬교(普天敎)몃몃간부와 서로제휴하여 가지고 본성을 발휘하여 보랴하엿것스나최근에 이르러 두단데사이에 서로격이 생기여 드듸여사분오렬(四分五裂)의상태에 싸저추악한내면이 드러날니경이라는데 원래시국대동단이 보텬교와 악수한까닭은 수만흔보텬교도의 숨은세력과 돈의세력을리용코저함이오 또보텬교가 시국대동단과 악수한본뜻도 당국에대하야 아첨하는 시국대동단의 추한세력을 비러재정(財政)의 길을 넉넉히한공계로나온것이 엇것스나 서로 합하고나서보니 두파가 다―썹데기뿐이오 실상이업슴으로 서로 자긔네들의음모가 여디업시 수포에도라가게 되매 드듸여 그가티 서로업수히 녁이여 분렬코저하는현상이라는데 현재두파 간부들의알륵이 극도에 달하엿슴으로멀지아니하야 그들의 추악한내면이 세상에폭로되리라한다

松禾훔치의妄動

사숙재산을난호아먹고
교육은쓸데업다고반대

황해도 송화군(松禾郡)에 잇는 훔치교도들은 송화군 운유면조항리(雲遊面鳥項里)라는 산간벽디에소위정교무라는것을설치하고 밤낫그산속에모히어서『훔치훔치』를부르며 개안한다고떠드는중인데그동리에잇는교도만약삼사십명에달하는데이며그정교무부장윤홍섭(尹弘燮)은그동리에잇는개량사숙인진명의숙(進明義塾)에도관계가잇는자임으로그사숙긔본금으로잇는재산을결국난호아먹은후에훔치교도들은 교육이쓸데업다하야자긔들의 자데를그학교에 보내지 아니함으로 그학교생도 칠십명중에서 반수이상이 오지아니하며 할수업시 그학교는폐교하게 되얏슴으로동리에사는 윤상직(尹相稷)씨는훔치교도들에게 그무지한행동을 책망한후에 만일그난호아먹엇든 학교긔본금을 도로내어 노치아니하면 긔어히법률상으로 큰문데를니르키겟다고 엄중한 교섭을하얏슴으로 그들도할수업시 먹엇든돈을 도로내어노키로 작뎡하고 계약서를하얏다더라(송화)

載寧江橋崩壞

교통이두절

황해도사리원 재령강(黃海道沙里院載寧江)의다리가 십팔일낫에강으로 흘러나려오는 어름덩이(流氷)로인하야파괴되여교통이두절되엿다한다 (사리원뎐화)

佐世保의不敬事件

불긔소로방면

좌세보 해군공창 조긔부생산공장제관공장(佐世保海軍工廠造機部生産工場製罐工場)의공수로잇든 원적좌하현(佐賀縣) 현주좌세보시경정팔번디(現住佐世保市京町八番地)중도승일(中島勝一)(三二)의장남정치랑(政治郞)(二〇)에 관한 불경사건은근래에 중대사건으로 신문의긔사를 금지하고좌세보 경사국위동(衛藤)검사외손에 심리중이든바 불긔소로 지난십륙일에방면되엿는데 동시에 긔사금지도 해제되엿는데 범죄의내용을 드른즉 정치랑은 작년사월이래 제관공장(製罐工場)의견습지도(見習指導)와공장견습직공을 수용한 교습소 교원으로재직중 금년이월중순경에정신강화(精神講話)를하는중 텬황의어진영례배(御眞影禮拜)에 불경언사를한까닭으로 해군군법회의(海軍軍法會議)에부처어 법무관(法務官)의취됴를맛고 삼월사일에재판소로이송된것이라더라(좌세보뎐보)

取調밧고죽은靑年

경찰이고문하엿다하야
그친부가경찰걸어고소

평북뎡주경찰서 곽산주재소(郭山駐在所)에서는이월십사일경에 곽산면조산동김동수(郭山面造山洞金東洙)(二三)를절도혐의로 검거취됴한 후사실이무근함으로 방송하엿는데 김동수는그후부터임으로 피를만히 토하며알키를 시작함으로 그주재소에서는 의사를청하야 치료케하엿스나동월 이십구일경에 죽엇슴으로그의 친부는 경찰에서 마저죽엇다하야 분함을 참지못하고 뎡주검사국에 고소를 뎨출하여 동검사국에서는 됴사에 착수하야시톄를 검사하며 활동을 시작하엿다는데 김동수는오대 독자로칠십로부가 잇스며 가세가빈한한 까닭으로 가러절도혐의를 바더 불의에죽엇다고 일반은애석히 역인다더라(뎡주)

京城府의諸計劃

채석장과가축시장을경영
도로개수비에십팔만여원

경성부의 금년도예산(大正十四年度豫算)의,편성은이미내뎡되엿는데 그세입세출(歲入歲出)총액은 각각이백오십만원가량이라하며 금년도에 경성부에서 돈드려경영할일은 사만 팔천원드려경영하는채석장(採石場)을위시하야 륙천원드려 경영할가축시장(家畜市場)이잇고 그외에 도수장(屠獸場)을 옴기고 신축하기에약사만륙천원이들러 이라하며부텽사(廳舍)를전경성일보사터에새로히짓게되며금년도에는완전히 건축될예뎡이엇섯스나예산관계로래년까지연긔하기로결뎡되엿고금년도에는도로개수공사(道路改修工事)에십팔만팔천여원을 드리여도로를일신케하기로결뎡하엿다 한다

京城圖書館 補助決定

금년도에칠천원

경성부에서는 금년도예산(豫算)에서년액(年額)칠천원을 부내인사동(仁寺洞)에잇는경성도서관(京城圖書館)에보조하기로 되엿다한다

公開禁止中結審

대극단량인은모다중형구형
판결언도는오는이십사일에

작지에보도한 태극단원(太極團員)차병선(車炳先)오춘선(吳春先)등두명에대한공판은 십칠일 오후에이르러 공개금지(公開禁止)중에경성디방법원 궁본(宮本)판사가심리한 내용에대하야는 발표를 금지하고 결심(結審)하엿는데암성(岩城)검사는차병선에게대하야는징역십오년 오춘선에 대하야는 징역십삼년을각각 구형하고변호사 김명진(金明鎭)씨의변론이잇슨후폐뎡하엿고 판결은오는 이십사일에 언도하게되엿다더라

兩人에게十三年懲役

밀뎡죽인대한국민회원

대한국민회 (大韓國民會) 데십오지회 (第十五支會) 회원김희백 (金熙伯)(三二) 최동렬 (崔東烈)(三〇) 등 두사람은동국 간도연길현숭례향웅정삼자 (間島延吉縣崇禮鄕雄井三子)사는 리병준(李炳俊)에게서군자금을모집한후그가밀뎡이라하야 총살하여버린사실로 십륙일에 경성복심법원에서 징역각십삼년에처함을바덧다한다

仁川府에疑獄事件

국고계에서소절수위조사용
회계계원수명을소환취됴중

인천부텽(仁川府廳)에서는수일전에 국고금출납계(國庫金出納係)에부정사실이발각되자곳경찰서에 고발하얏슴으로 경찰서에서는회계계원(會計係員)수명을소환하야비밀히 취됴중인데 사건의 내용은 절대비밀에부침으로 자세히 알수업스나모처에서 탐문한바에의하면 불출소절수(拂出小切手)의액면금액을변조하야 다액의금전을 사취소비한것이라더라(인천)

酒飮時에飮酒凍死

홍천군에서부자가얼어죽어

홍천군두촌면 천치리(洪川郡斗村面泉峙里)삼백일번디 김갑식(金甲植)(三二)과 그의아들 학봉(學奉)(六)은 지난일월오후팔시경에 홍천군화촌면 주음치고개(洪川郡化村面酒飮峙峴)에서무참히얼어 죽엇는데 이제그자세한사실을 듯건대 전긔김갑식이는자긔장인의 환갑잔치에 참석키위하야 동군화촌면삼포리(同郡化村面三浦里)에잇는처가(妻家)를 향하야가든 중로에 김갑식은 주막에 드러서 술을너무만히먹고 처가로 갈생각을 아니함으로 가티가든 갑식의처는 자긔아버지환갑상 밧기전에 시간이느질가념려하야술취한남편을 아들학봉에게 간호하기를 부탁하고 자긔는먼저본가로 갓는데 술이대취한갑식은 아들학봉에게손을붓잡고 바람이 몹시불고 해가거의저가도 불고하고 놉흔고개를넘다가 불행히주음치고개에서 그아들을 업은채로 얼어죽엇다더라(춘천)

映畵俳優罷業

일본뎨국기네마에서

뎨국 기네마 내동(內藤)간부는 전일에활동사진배우와종업원의월급을 감하여야되겟다는 연설을하엿슴으로 간부들은 결의한결과 지난십칠일부터 동맹파업을하기로되엿는데그회사종업원들은 진무에로력중이나 일동의결속이구듬으로 엇지할수업는 모양이라더라(동경뎐보)

四十一戶燒失

동경향도의큰불

지난십칠일오후 여덜시 반경에 동경본소구향도중향뎡삼십사번디(東京本所區向島中鄕町三四)비인집에 불이일어나 사십일호를 전소하고 동야호시 오십분경에 진화되엿는데 불난원인은 방화인듯하며손해는방금됴사중이라더라(동경뎐보)

民衆大會反對

전주청년회에서

전주청년회(全州靑年會)에서는 지난십오일에 위원회를 개최하고 전조선 민중운동자대회는 절대로 반대한다는결의가 만장일치로통과되엿다더라(전주)

濟州에新人會

새로된사상단데

제주도성내(濟州島城內)에잇는청년몃사람은 지난 십일일오후네시에사상단데신인회(新人會)를조직하야곳발회식(發會式)을하엿다는데 그임원은 다음과갓다더라(제주)

△總務部幹事 金澤鉉 韓相鎬 洪淳日
△敎養部幹事 姜昌輔 宋鍾鉉

飛行못하는日本飛行機

하포항공대비행긔가 풍우에떠나려가는중

일본하포항공대(霞浦航空隊)의수상비행긔(水上飛行機)가십칠일오전 열한시에 행위불명이되엿든바 도부군간승촌충합(稻敷郡間勝村冲合)바다우에표류하는 그비행긔를 발견하고즉시구조에 착수하엿는데 지금도그대로떠나려가는 중이라한다 (하포뎐보)

電車에少年轢傷

일시는대소동
생명은관계업다

십팔일 오후한시 경에경성역을떠나 동대문을 향하는 데이백사십이호 뎐차가 광화문통압흘 지나다가 시내서린동(瑞麟洞)일백사십삼번디 리순이(李順伊)(三)이란 계집아이와 충돌되어 일시는인산인해의 대소동을이르키엇스나 곳부근 경성병원(京城病院)에응급치료한결과생명에는관계업다더라

抱川强盜一名

경찰서에잡혀

포천군소흘면리곡리(抱川郡蘇屹面梨谷里) 김정석 (金正石)(三)은지난륙일밤에 그부근 동리박진록(朴眞錄)의집에침입하야 현금륙십이원팔십전을 강탈도주한후 이래 소관경찰서에서는 이웃경찰서와련락을 취하야가지고 범인데포에 로력중이든바 그동리리병렬(李秉哲)의 집에잠복하야잇는것을양주경찰서(楊州署)원이탐문하고십삼일오후에데포하야 동서로 압송하엿다더라

衡平中央委員會

조선형평사 중앙총본부(衡平中央總本部)에서는오는 이십일오전열한시부터 그본부에서 데팔회중앙 집행위원회를 소집한다는데 이번에토의할일은 다음과가튼바 통첩이 가지못한 위원외지라도출석하기를바란다더라

一、朝鮮衡平社員定期全國大會召集에關한件
一、衡平社創立二週年紀念式擧行에關한件
一、其他重大問題數種

饑饉義金

구제회에온바

▲群山府江戶町二五東一商會主 崔益金十圓
◇文川饑饉救濟會募集된金額(第一回)
▲明友里講習所四圓四十錢▲劉廷豊三圓▲鄭均星鄭均爽鄭均衡李寅求安容九各二圓▲鄭然嶽鄭然昭鄭然孝鄭然律鄭均昇朴斗杓鄭元三張澤鎬李永暉黃箕駿黃容駿黃道極崔亨龜朴獻善權鎬孝李士官姜永彥金龍漢吳益範肯魚德里中金章煥各一圓▲朴致誠權文鉉朴昌厚鄭國鍾金錫海韓昌云劉漢豊鄭徹和鄭然明鄭秉熺安環九黃成謙金永華金錫洛金錫仁金錫禮金應瑞金錫祚金達淵李敎洙朴允義李永瑞金啓煥各五十錢▲高原天道敎宗理院內女子夜學講習生一同二圓三十五錢▲累計 六、六七六、六一錢

拓殖青年團員 後悔脫退

동텩주구노릇은할수가업다하야

근십개월이나 되는시일을 싀을며 디주인동텩(東拓)을 향하야 굴하지안코싸호아오든북률(北栗)소작쟁의라면우리조선에서는모르는사람이 업슬터이며 따라서마음으로나마 동정을 앗길사람이 업슬것이다 그러나 몃몃

여러가지 주구들은 동텩과부합하야 긔괴한짓을다하며 소작인들을 위협하야자긔네의배를 채워오든중 마츰내동텩의 어용긔관인척식청년단(拓殖靑年團)이라는것까지 조직하게 되엿는데 소작인들은더욱 분개하야그청년단에 드는자를 원수가티녀기여 그청년단이 동텩의긔관임을 대하지 안을수업시 되엿다 그리하야 그청년단원되는 자들은 물론이동텩의주구가 아니면 그주구의친족이라 친구들이다 그럼으로당디에서 주구의두목으로 지목밧는로권순(魯權淳)이란 자는 그청년단원을 긴부자긔의 친족으로식히게하엿섯다 그리하야 당디대종포(大宗浦)라는 동리에 거주하는 로택서(魯宅瑞)의 둘재아들 로동신(魯東信)(二一)이란청년도전긔로권순의

친족관계 로자긔의아버지가 단원으로 되게하엿섯는데 이원을엽게되든 로동신은동텩의 주구로 조선사람의 원수가되는 청년단원이 될수는업다고 각오하고 동텩에서 주겟다는토디며 십두락도실러고지난십날차가과부모도아지못하게 어듸로종적을 감추엇다더라(북률)

종명자

▲일시는손에손을맛잡고각처로도라다니며뭇사람의모욕과멸시를도거리로무역하든소위시국대동단(時局大同團)과훔치교는 근자에와서서로내용을알고본즉 모다멸정한비렁인것을알게되야 서로 떠러지랴는 운동을한다고 ▲원래가 불의한짓만 골나가며 하는 패들의 일이라 다시더말할 여디도 업지만은, 비렁이의 보작이잇는 격으로나볼가 ▲날이 따듯하여짐을따라 거리에사람의 통행이만하가고이를따라서교통사고가자조발생하는모양이다 ▲더욱히 날마다집밧에는 아이와 차에치이는 아이가 늘어감은 부모된이의주의할일이다

朝鮮唯一直輸入商
Manford's
민포드스商會
京城府竹添町一丁目三三
西大門外電光三三七番

特別大廉價提供
最新流行
英國製春夏洋服地各種

紳士婦人及兒童用
船來品朝鮮式衣服地
化粧品其他雜貨各種
商會主 李相弼
輸入部主任 英人 戴福森

軍隊毛布特別處分
極大判二枚掛
一枚에단 貳圓也
一枚特上 參圓也
本品은軍隊用으로奉天軍被服廠에納品契約을하엿스며半毛로製造한바完全無欠하며重量은四封度長은八十七인치幅은六十二인치나되는上等品인바納入數의八分을契約實行한바곳金融이困乏하여마음대로循環되지안흠으로日本에서도小賣로하면반다시七八圓의가치가되나注文外에現金으로交替코자하여東京市日本橋區本石町一丁目信用本位의毛織物問屋關谷商店이仲介와素人의區別업시現在數貳萬枚를特別放賣코자한다는데弊店은此不景氣가甚한때防寒用旅行用蒲團代用으로如斯히處分品을買함은文化的生活의家庭에서가장適當한良策이라고斷定하는同時에一般에게勸하는바임니다

名刺印刷
印章
附屬品一式
嘉和堂印鋪
京元線鐵原翫町北五便

京城仁寺洞 朝鮮劇場 電話光二〇五番
當二十四日(土曜)부터
米國파社提供 喜劇『어린아해와小切手』全二卷
米國파社特作 正喜劇 겁쟁이探偵 全卷
米國파라마운트特作 戀愛劇 月의曙 全七卷
▲豫告▼
復讐篇 우루다소 全二十卷
米國파社超大作品 大米國建設史 幌馬車 全十卷
朝鮮映畵 白南프로덕순特作 沈淸傳 全篇

補藥專門公司
京城府授恩洞 [illegible] 番地
特許 一言으로評하면 [illegible]
藥材는飢渴者의 [illegible]
十全大補湯 雙和大補湯 六味湯 六味丸 八味湯 八味丸 四物湯 雙和湯 倍兒湯 水土湯 肥兒湯 調經種玉湯
上原特製 三圓二十錢 [illegible]

가뎡부인

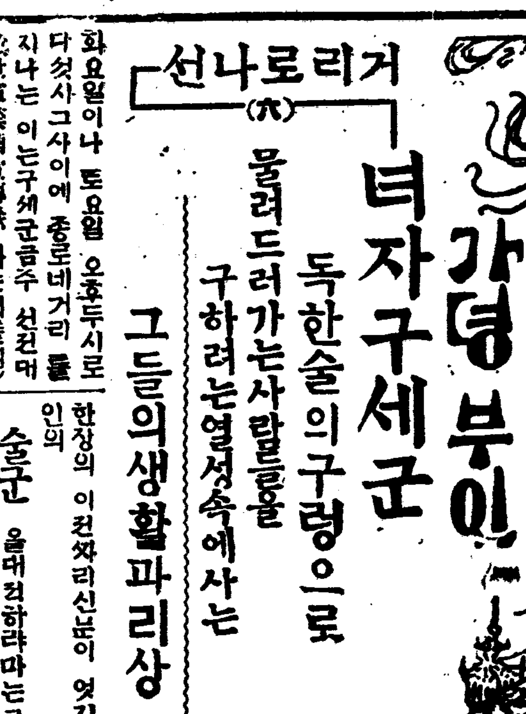

거리로나선 녀자구세군 (六)
독한술의구렁으로 물려드러가는사람들을 구하려는열성속에사는 그들의생활과리상

화요일이나 토요일 오후두시로 다섯시그사이에 종로네거리를 지나는 이는구세군금주 선전대(救世軍禁酒宣傳隊)라는패를엇게에둘러매고손에는

구세 신문을들고그곳을지나는사람들에게마다『이것한장사보시요』하고 권하는뭐발한녀성들을볼것이다그들은경성천디를둘다아니하고가가호호로차저다니며 금주를 선권하는때도잇고혹은남녀가함께모히어북을치고라팔을불고로상연설을하는때도잇스니대데그들의사업은무엇이며 그들의생애는 엇더한가? 누구나 그것을알고저 호긔심을 이르킬지 아는수업다 긔자는화창한봄바람이 옷자락을 나붓기는십칠일오후에 평동과 죽첨뎡에허리를걸치고잇는 구세군사관학교(士官學校)로그들을방문하엿다 마츰그들은 선전지를손에쥐고 거리를향하여 나오려든때이라 가든한거름으로 엇개에 뒤를메고 떼를지어 몰려나오는것이 마치승리를긔약하고 쾌활한마음으로 권쟁에나가는용사들가티보엿다 과연그들은 술이라는

악마 의나라를토벌하려나가는군병들이다놉기조라는친구는서로 의를상하엿다가도『술한잔먹세』소리에우의를 회복하는일이만타그러나술의해독을말고보면 그『술한잔먹세』소리에『너도죽고나도죽자』하는뜻이 무의식적으로 포함된것이다 술은생명을쌔앗는 배암의독이요 빈궁을부르는 사자의입이다 그럼으로그들은『술을마시지말라 잔을깨트려라』── 구세군의 사업중에가장 격렬한운동이 즉금주운동이라 할수잇다 그들은세상을위하야 하는일이만타 가난한사람에게 직업을 붓드러주려하며외로온 아이들을 양육하야사회에힘잇는 일군을 만들려하다다는 그보다도더 그들은술이라는독사의 입에서사람을 구원하고쳐상을 구원하려 하는것이다

한장의 이전짜리신문이 엇지만인의

술군 울며겨자먹기라마는그것을읽고 한사람이라도 술끈는이가생기기를 바라는것 뿐이다 그들의나히 불과십칠팔세 이상으로 삼십세미만의 쏫다운청춘녀자들의몸으로써 무서운즘생이나 만나는듯이 술술피하야 다라나는사람들을 따라가서『이것한장사보십시요』라고 말하기를엇지즐거하리요 그러나『사자의입가튼 술독으로긔어드러가는 불상한사람들을 눈으로보고마는 참아그대로 견딜수업다』고 그들은말한다 남자는한달에 한사람이평균 삼십장을팔면 녀자는사십장이상을판다한다 그들은 조선십삼도각디방에서남편을따라올라온 녀자들이니 사관학교에 입학하야 구세군의교훈을 바드며 정신을수양하고 지식을넓혀서

남편 과보조를가티하려는것이다처녀가둘부인이열넷국문이나한문이외에별로히세상과학은배지아니하고다만성경을연구하며찬미와긔도로써고요히마음을가다듬는편이라한다 매일아츰여섯시에니러나세수하고머리빗고방안을소제한후맑은정신에신선한공긔를 헤치며 혹은긔도실 혹은동원 잔듸밧,혹은자긔방에셔한시간동안 묵상긔도로 수양일과를삼으며 오전 세시간동안은공부를 한다한다 한주일에한번식 로상예배를보고 한달에한번식성별일(聖別日)로정하야사령장관의

설교 를 듯는다한다 범사에 십오년동안이나 조선에나와서구세의도를 권하는구세군 참모정위(參謀正尉)영국인『로ー더』씨부인은 아조 익숙한 조선말로『우리의고생은 령혼의즐거움이올시다 커는 조선 부녀들로더부러 하나님의사업을 하기에모든 고생을 달게밧습니다』하고말합니다 십륙명의 구세군부녀를 커웃맛나는긔자의손을제각기 다정히붓드러 준다위험하고 술술한세상을 평화롭게만들려는 그들의 머리우에은혜와화평이 떠나지말지어다

◇사진은 구세군의행진◇

신학긔맛는 디방녀학교
덕을기르는 崇德女學校

녕변숭덕녀학교(寧邊崇德女學校)――남산을등에지고약산(藥山)과모란봉을 좌우에두고 나는듯십습니다 광무 이년삼월오일에 미국선교사애시치(愛施治)양이 창설하엿고 학생은칠십인, 교원은 오인이라합니다 그리스도의 정신을 토대 삼아 아름다운녀성을양성하는학교라 세상의과혁――그것보다 도먼저 순결한마음으로 덕을닥고 어질고착한성격을 양성한답니다 그학교의 졸업생은 구십명――외국에 류학하는이들도 만코 사회에상당한 디위를 점령하야활동하는이들도 만타합니다 압흐로지정(指定)고등보통학교를만들기위하야 방금 각방면으로노력중이며 그학교에서는 특별히 음악과 수예에 우월한특색을가젓다한다

◇입학자격은◇ 금년에 새로히 모집하는 학생의 수는 고등과일학년에 오십명인데입학자의 자격은 십이세이상으로 수업년한 륙학년의보통학교졸업자와 그와가튼 정도의학력이잇는자로써 입학 시험에합격되는자

출원긔일은 삼월말일까지요 시험긔일은 사월일일이라하며 그외에 자세한사항은 직접학교로 문의하기를바란다 더라

◇사진은――숭덕학교◇

◇서양과자만드는법◇ (三)

서양가뎡에서 흔히 만드러먹는것으로 몃가지를소개합니다 집에서 만드러먹으면 경제도될뿐아니라 시장에서 산것보다떡정한것을 먹을수잇습니다 흔히먹는『카스테일라』(Castella)에 대해말하겟습니다

『카스테일라』는원래서양『스페인빵(Castile)』『카스테일라』언』에서 나온것이라는말도잇고또화란(和蘭)말이잘못된말이 여온것이라는말도잇다영어로는『스폰지,케익(Sponge Cake)』이라고하는것이다

이것도 여러가지 종류가잇서만드는법을 한모양으로는말할수는업스나 원료는대강 밀가루,사탕,빠터,닭의알,우유『뻬이킹,파우더』가튼것이죠요한것입니다 그리고 어떤원료는 각각성질이 다르기때문에 이것을함다 두지아니하면 안됩니다 밀가루,사탕,빠터세가지에대하야보아도 밀가루는 물이무드면 풀가티 어데든지 붓게되고사탕은물에다으면 녹아서 어데로 숭여드러가고『빠터』는 물에다튼지 뜨는물과다으면 우으로몰리려고합니다 이성질이 달은세가지가 한데모혀야할것은 매우곤난한데 그것이잘버물려면 위선데일보 밀가루의 들러붓는힘을『빠터』의기름으로죽이고사탕이 아래로내려 가는 것과『빠터』가 우으로 올라가려고하는것을 잘어울두만지되『빠터』가뎌올라오려하는것을 가라안게하기 위하야 사탕을치는것입니다 그대러가지를『빠』서로엉구는것으로『뻬이킹,파우더』를쓰는데 이것은『부푸러오르게 하는가루』로중조(重曹)와 주석산(酒石酸)으로 만든것임니다 이원재료도 쎄 수분(水分)과화력(火力)과『카스틀니근키어 완전한카스텔리어』를만드는 것임니다 (계속)

벌치는방법소개 (三)
벌은어대서사와야할가
◇중앙밀봉원주 유신영씨담

그런중에도 그것들의 성격이라는것은 길으는 사람의방법에 따라서뗙마니변하게되는것인고로 조흔종자를 구하려면일홈조흔 한울타리로 순종을차질생각을 말고실디에 성격이 조흔것을 구하는것이 상책이올시다 그러면엇 던것이 조흔것이냐하는것도의론될수도 잇습니다만은 역시별것이아니라 우리의

수고 는쳐게들이고리잇은만이어들것이 조흔것이라할것이올시다

더조곰 자세히말슴하면 가트면 첫재는 꿀을만이처야할것이요 둘재는 번식을잘해야할것이요 셋재는 성질도좋은순해야조켓승니다 벌이라하면 몰론쏘는것으로생각되고 쏘이면 당장에는 압흐고 다음에는병신스럽게 되닛가 조곰문데거리올시다 만일 벌을타시는니가 얼굴을 쏘엿다할것가튼면삼사일동안은뚱뚱보입시병신노릇을하게됩니다이게 뱁새눈,코주부,입쌔쭉뎡이 가튼야 누구나조라할사람이 어되잇겟승닛가마는 더욱이 사회근에무하시는이는이사박기로만하며도 좋귀치아니하겟지요며구? 나부인 녀자들에서는 실례의말슴이오나 얼굴을유달리 앗기시지요? 그러기에 년전에미국에서엇던부인이 극장에갓다가 벌을쏘여가지고 멧십만원의 배상청구소송까지 잇섯드라는말이 함니다 벌한머리로인해서 몃십만원배상을 물도록 법률커서는좀 어렵겟지요? 우승의 말슴을너모햇습니다

그러나 이 의 화상으로 말하면벌독이 사람의몸에 무해할뿐만아니라 닭쭈니는데는 약이된다기도하고 또는근본으로 방비할방법이 충분하니 즉장갑쓰고망쓰면그만이올시다

말슴은 다시앗가하는말을 하겟승니다만은 두세가지 장커가진벌을엇더하게 구하겟느냐 함이 실디에 적지아니한문데올시다 서양에서 가져올가? 일본으로 주문할가? 리에게서사올가? 김에게서사올가? 여러가지로주커하게됩니다 만은서양에서 가져오기는일반으로불편하니말할것도업고 일본것은 사오기는쉬웁승니다 또갑도 빗사지아니합니다만은역시먼곳이라친이가기도 어렵고보니 저여커사람들을신용하고 살것인대 커사람이우리에게도덕심을 썻을는지 도의문 또먼곳을 감독자도업시 오는몸이 건전하게올는지 큰의문이올시다 그럼으로일본벌을 사온다하는것은 당장에도 확실이모험이오장래의 성적에는더욱 큰변려가만슴니다 (미완)

금천유치졸업
강릉에서처음

강릉군(江陵郡)에 유일인 강릉읍금뎡(江陵邑錦町)에잇는금천유치원은 창립된지 불원에 영광의데일회수업생을내게되엿다일전그유치원교실인불교포교당안에는어린 수업생 륙칠십명이깃분빗이 가득하다원장리영우(李英雨)씨의 식사로비롯하야수업증서와 상품수여가 끗난뒤에내빈축사도잇고 어린수업생의 송별의슬픈노래와수업가의깃분노래는장내의공긔를어지럽게하엿다

잠자는수풀 [童話] (四)

그런데 왕자가 그무서운수풀에와서보니 여러나무에는하나갓득하게 밝그스름한 월계쏫이피고 서로얼키고 서리엇든월계나무가 지는서로 떠러저서왕자의 압헤자연히 길이생기고여러가시들은 왕자가 갓가히오자마자 모다외면하여 버리엇습니다 왕자가서늘한 초록빗길을지나가려닛가 길에잇든 월계쏫은한번에 상그레웃고 절을합니다이무성한 월계나무 생울타리를넘으니 과연늙은이들이 말한것과 조금도안틀리는 훌륭한궁이서잇습니다 맑고도조용함을깨트리는 소리라고는 하나도업섯습니다 가는바람에 속삭이는나무닙하나도업섯습니다마구간집웅에는 비닭이가 별안간잡든대로잇습니다 헛간압헤는 드러누은대로자는개가잇습니다

조금잇다가 넓은방으로 드러가보니 임금님과왕비는 옥좌의한가운데서자고 잇습니다 누구든지 무슨일이든지 백년전에잡이든대로잇고대로잇섯습니다

우연히왕자는탑으로올라갈생각이나서 마치녯날에 임금님따님이 하든대로 올라갓습니다 문을열고 참눈졋흐로 다아선왕자는 한편으로놀납고 한편으로깃버서 잠시동안황홀이 우둑허니서잇섯습니다

임금님따님은왕자편으로얼굴을향하고거긔서새색자고잇섯습니다백년전에나머거서자버린그대로한모양이엇습니다한가지도변하지는 아니하엿습니다 들월계는 우산모양으로 침상우에가지를서로 얽어 임금님따님의자고잇는것을 수직하고 잇는외에 만발한쏫은 임금님 따님의주위에향긔로운 내를내이고 날카로운가시는 임금님 따님에게해를쉬치지 안토록굿게 늣삽고잇습니다

임금님 따님의 고상한자는모양은 분홍월계쏫에나 비유할가? 너무 아름다운데 부지중왕자는것헤 무릅을꿀코 그쌤에입살을대엇습니다

임금님 따님의 속눈셥은그윽히떨렷습니다 그다음에 그눈이 사르르 열렷습니다 그리고낫븐꿈보잇는 왕자와 눈이마조칠때에임금님따님은귀여웁고깃분부르지짐을내엿습니다

『아아ー 당신은긔어히 와주셧습니다그려 나는 오래오래ー꿈속에 엇더케 당신을기다리엇는지요 인제 당신이내잡을깨이려 와주지나 아니할는지몰라 하고생각할만큼 길고긴꿈을 꾸고잇섯는데요ー』

하고 임금님따님은 백년이나자고난 사람이아니면 나올수업는 서늘한 소리로말 하엿습니다

지금 임금님따님이 눈을뜨는동시에 궁중의여러가지 일이나사람들이 백년전 비와가티다시되엿습니다 임금님과 왕비와는텀세인거름으로 넓은방안을 것고계십니다료리만드는사람은그릇부시는아이귀써기에보기조케주먹을먹엿습니다 그릇부시든아이는큰입을 딱버리고『아ー』하고울엇습니다 말는보리를 먹기시작하고 비닭이는집웅우에서갸닥질을치고 도라다니며 파리는밧분듯이 날라올라오고 날라나려가며 금사작(金絲雀)은 부르든소리를 마자부르고 혼자재걸거리엇습니다

『쏫ー쏫ー텀개도안텁고 자며꿈을꾸엇네』

큰들월계나무 생울타리는 영속으로 움우러드러갓습니다 드려가고 드려가서맨속으로 드러간것이지요 그다음에는 쏫봉오리한닙도 남아잇지아니 하엿습니다

『월계가든것 모다 업서저도상관업다 그중에데일 고흔임금님따님만잇스면고만이다』

하고왕자는말햇습니다

왕자는 임금님따님과 결혼하야 기리가리 행복스럽게 지냇다고합듸다(끗)

멍텅구리 련애생활 (97)
대랑패

(一) 옥매를삽으라고 길을직히는틈에
(二) 멍텅구리련관에 옥매가방문
(三) 멍텅구리가 출고배곱하서
(四) 련관에 드러와보니대랑패

싸홈끗테 突然變死
확실여부는 해부한후에

인천부송현리(仁川府松峴里)사는신중모(申仲謨)(三)란사람은 률목리(栗木里)에사는 안성재(安聖在)외세사람과함께 지난십오일밤부터 외리(外里)허모(許某)의집에서 화투를하던중 십륙일오전 여섯시경에안성재는 신중모에게 돈팔원을일엇는데 돈이업서서 내지못한것이 도화선이되야 현장에서큰싸홈이 이러나서안성재가 신중모를붓잡고 따리는 신중모는중상을 당하고자긔집으로 도라갓던바 동일밤열시경에 신중모는 자긔집에서돌연히 사망하엿슴으로 그가족들은 이사실을인천서(仁川署)에고발하야그밤으로 권긔안성재는 인천서형사의손에데포되여방금취됴중인데상해치사여부는 시톄를해부하여야 확실히결정되리라더라

傷害致死分明
피해자처리씨의말

권긔상해치사사건에대하야신중모의안해되는 리씨(李氏)의말을들으면

남편이 운명할때에 안성재에게마저서죽는것이분명하니원수를갑하달라고까지말하엿스닛가 안성재가 때려죽인것이 분명합니다

한다더라(인천)

杻峴驛에火災
숫쌔아둔곳에서

지난십팔일 오전네시 삼십분경에경인선 축현역(杻峴驛)구내 숫쌔아둔곳에서 출화되야 일시는매우 위험하엿스나 역원과소방대의 활동으로 동오십분에진화되엿는데 손해는 약륙십원이오출화원인은 상직하던 원봉현(元奉鉉)이란 사람이 치위를못견되어서 숫불을노코 또이던중 큰커숫섬에 연소되야 발화된것이라더라(인천)

능인녀자학원
주학과야학에 다생도를모집한다

시내간동(諫洞)일백삼십이번디에 잇는 능인녀자학원(能仁女子學院)에서는 보통과(普通科)일학년륙십명과이, 삼, 사학년에 보결생(補缺生)약간명을 모집하며 고등준비과(高等準備科)에오십명을 모집할터인데 출원긔일은 사월륙일까지이며 이외에 가뎡부인과 주학못하는사람을위하야야학과도잇다더라

◇新刊紹介◇

◇어린이(三月號第三卷第三號) 本誌는實로朝鮮少年少女雜誌界의權威인바特히本號는創刊二週年紀念號로두돌을마즈면서(卷頭辭) 제발로제 길을것자(講話) 아기의맘(童話)독갑이와 진애(童話)二年前金구나무(紹介)小村少年거울나무(紹介)별돈(童話)朝鮮을떠나면서(紀行)정찬라(講話)其外童話,漫畫,寓語等趣味와實益을兼한滿載(定價十錢) (京城府慶雲洞八八開闢社)

落花 (락화)

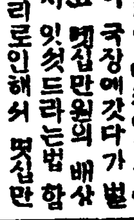

봄바람 번역
만동산 그림
一八

이럴때에 문압헤서 마차소리가낫다 그것은뻬수가 다리려갓던 영국정탐 청소마이엇다

그런데 이청소마는 엇더한사람인가? 그는나종까지 이사건을마트를사람이며 또한 정탐계에서는 뢰경선생의 후계자라고지목하는터임으로 이제대강을 말하고커한다 그런데 이사람은본래 권에말한바와가티 영국정탐인데 작년일은봄에 엇던네사건하나를 자긔비용을 들이어서탐정하겟다는생각으로 이 불란서로 건너온것이다 그래서건이란무엇인고하니 지금부터 구십년전에 인도로가서죽은 애란의군인 한대좌(韓大佐)란 사람이잇섯는데 이대좌가 죽을때에 유언하여둔것이 업슴으로 그재산을누구에게로물려주면조흘는지몰라서 그때에 애란의어느은행에서 이것을마타가지고 잇게되엇다 그런후로 지금까지 이재산을 차저가는임자가 업슴으로 해마다리자만 늘어서 지금은일천만원이라는 큰재산이 되엇다 그러나 아즉까지도 내가한대좌의자손이오하고 나서는 사람이 업슴으로 그러면 한대좌의형뎨이아조 먼친것이라고 이정하게되야 이재산은부득이 정부에서 차지하게되엇다 그래서 청소마는이것을 개탄하야 만일후손이 잇스면서 자긔가 한대좌의후손인줄을 몰으고잇거나 또는후손인줄은 알면서도 그러한재산이 잇는줄을 몰으고 팔자업사고생하는사람이 잇다하면 이야말로 불행한일이닛가 한번 그후손이 잇는지업는지를 탐색하여 보리라는결심으로 오래동안 탐색한결과한대좌의원손(遠孫)이지금 영불두나라로 허러저 잇다는것을 희미하게알게되엿다 이에그는단연한 결심으로 불란서로건너와서 혹은경찰서로 도라다니기도하고 혹은 며가집문을 두다리기도하고 또는 골동긔묵은책권으로 다니며 휴지뭉텅이도사고 혹 민적대장가튼것도사 고하야 일심으로 탐색하고잇는중이다 이것이 즉청소마이다 이와가티 발도려노치안는태가업슴으로 자연히 다른죄인까지 발견하는일이 흔히잇서서 자긔는 불란서정탐을 위하야업지마는 불란서경찰을 위하야 만흔죄인을 잡아주어다 이와갓흠으로경찰에서도 그를신임하각할뿐아니라 그가진력을 다하는 한대좌사건에 대하야서도될수잇는대로 경찰의 힘을빌리어준다 엇재던일천만원이나되는 큰재산이닛가 그후손을 차즌후에그 십분지일만어더갓는다 하더라도 그는백만원의 부자가될것이다

청소마는 마차에서 나려서경찰부장놉밧아보고 목례를한후에 외투깃을 올려서귀까지덥고 뻬수를따라서 눈에잇는 발자욱을밟지안토록 부장의앞흐로왓다

『부장님 이사건은무엇말할것업시 내게맛기신다 하지만 실상나는아즉 이사건의 내용을몰음니다 어제한대좌사건이 엇지서로갓다가 미인사건이 생겻는것자미스러운 사건이다 하고생각하엿섯지오 그래서 부탁하시대벙어리를 붓들엇다함으로 그지안터라도 나는나대로 따로탐색을하야 불란서 탐정과한번견우어보리라고 아니이러케 말슴을하면 실례올시다마는 정말그려케생각하엿습니다』

『아더군다나 다행이올시다죽시마타주시오』

『네엇잿든내심으로는 마타보고십습니다마는 그러타고 업는대답할수도 업는것이불란서탐정과나는 하는법이달라서 나는영국식이닛가 김보인과 가티담배물색리를주어서 펴본다든지 자리를 헐어서 몬지를마타본다든지하는 그런일에는 서투름니다하닛가 불국탐정의 눈으로보면게으르게 보이고 미욱하게보이겟지오 내게맛긴후에는 위선부장님부터 커놈이놀지안나 하고십흘걸요』

『아니그런일은결코 업슴니다 식이다른줄도아닛가』

『네그러면 아조그러케아시고 권권을 맛겨주신다면 마타보지오 불란서탐정을 수하로부리어라하면하겟습니다 그러나 불란서탐정미테서 수하노릇을 하여라하면실슴니다』

『그거야물론 권권을맛기지오 그쌘아니라당신이마음대로부리도록 뻬수와비호 두정탐을빌리어주겟슴니다』

청소마는깃분빗을뛰우며

『조슴니다 진실로내게는명예올시다 권권을바다가지고 이사건을마타슴니다』

이에경찰부장은매우만족하여서 청소마를다리고 식당으로가서흉운삼의 시톄를보이즉 청소마는대경실색하야

『아이것은웬것임닛가?』

『웬것인지이것도 한의문이닛가역시당신이 탐색하지안으면

『아니그런데 언제부터여긔잇섯소?』

『언제부터인지몰으나 벙어리를다리고 어집에왓슬때부터 잇습되다』

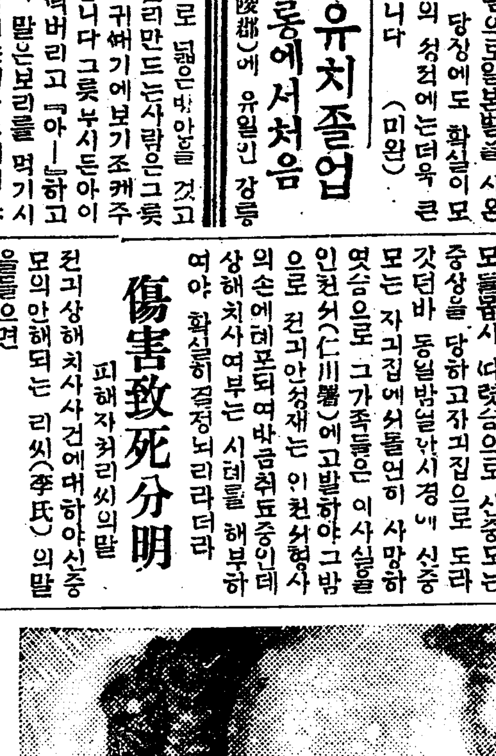

日英米支 專賣特許

金庫

마미야세이 間宮製

日本第一 斯界無比

金庫는其目的使命을完全히達成치안으면도리어危險이生함으로間宮式金庫는製作上에든지外觀에든지優秀함은旣히世間의定評이잇슬뿐만안니라日、英、米、支、四個國政府의專賣特許가有함

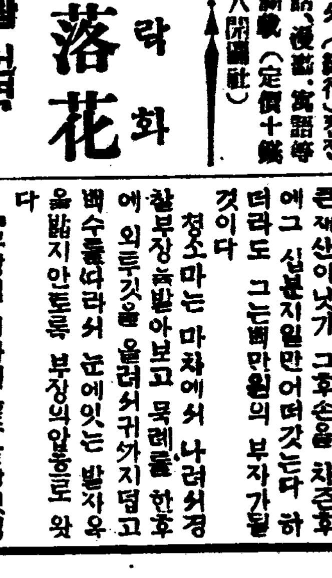

東京 大阪 間宮堂

乾坤獨步임으로從하야價格은決코廉치안이하나金庫自體의目的使命을完全히達成함을保證하며尙히實物을宣傳키爲하야此際特히割引함니다

照會는特約店에

朝鮮特約店 京城黃金町二 湊金庫商會

リグレーのチウインガム
리구레ー의 취잉껌

毎食後服用에果然如何히淸快를感하는지試用하서요

次에吸하는煙草의味를增하며喫煙後에는리구레의취잉껌으로口中을淸涼케咽喉를潤케하며呼吸을爽케함

心身共히健康케事後는은제든지熱心에리구레의취잉껌이도음이됨니다

食後에限할뿐아니라何時든지仕事後際에限하시오

喉渴及疲勞를癒하며元氣를助하야活氣를附함이頗妙

(四種何든지金拾錢)

피ー케 新製品號 衣취잉껌을옥試用하시오

京城府太平通 新昌洋行

朝鮮中央基督敎靑年會學館 生徒募集

願書提出 三月二十六日以內　試驗期日 三月二十七、二十八日

詳細事는本學館事務室에問議할事

私立大聖學校生徒募集

第一學年生 四十名 二學年生 二十五名 三、四、五、六年若干名

願書提出 三月三十一日까지

試驗 四月二日　開學四月四日

(平南安州郡東面)

廣告

도記事오니注意해보시옵

電話買入

電話擔保金融貸付月賦販賣

鍾路四ノ五十番地宗廟越便

電話商會 主林成業

電話光化門一四五〇番

三月八日月曜부터 全開

連續大會十日間全部上映

連續活劇 米國에이스토리에유로ー아會社大力作 虎의瓜 全十五篇三十卷 第一篇至八篇迄十六卷上映

喜劇 米國씨데ー支社 로이도鑵詰職工 全二卷

푸옥스社 封切

優美館 電光三九五番

壹組特價參圓五拾錢寶出

東華理髮器會社特製品大革新寶出

理髮機械器具並付屬品

個人一家族一團體一層共同使用키便利한唯一의壹組器需用諸氏의特價提供

十二種三圓五十錢

一組器品名: 理髮機械一個 面刀一個 圖솔一個 鋏(가위)一個 竹솔一個 빗一個 面刀솔一個 機械油一瓶 귀호비개一個 兩手用皮片手一個 用機는諸用家 自由도드리옵

眞正한鋼鐵製特製이오니諸賢은覺醒하시오

京城府鍾路二丁目八七番地

東華理髮器會社總代理店 大正商會

日、東兩製粉合併으로 仁川에工場建設

(大阪十八日電) 朝鮮의機械製小麥의需要는年額百六七十萬袋로年年需要數量이增加되는傾向이有한一方에同品의供給은鎭南浦에在한滿洲製粉의一工場이三百『바렐』의能力으로年額三十萬袋未滿의製品을供給할뿐으로其不足量의全部를日本에서移入하는關係上日本製粉會社와如한은昨一年間에大里工場의製品約八十七萬袋를朝鮮向으로移出한바同社에서는

每年多量 의製品을移出하는것보다도朝鮮內에서製造하는便이原料의仕入이나製品의販賣이나모다有利하다는見地로仁川에一工場을建設코자하야昨今內內計劃中이오又日本製粉의計劃은新規工場을建設하는것은아니오東亞製粉과同社와의間에合倂談이進行中임으로兩社合倂成立과共히東亞製粉東京工場의一部即一千『바렐』의設備를移轉할線樣인데鈴木商店의澤林京城支店長은縣冊其他에就하야日本製粉과交涉中이라더라

客月各銀行 商品貸出高

一月末現在全朝鮮各銀行商品擔保貸出高는三千三百八十六萬四千四圓으로前月末에比하면朝鮮產物品으로는現物保管으로穀、麥、牛皮、繭、綿花、海產物、鑛產物、證券은穀、玄米、白米、大豆、雜穀、牛皮、麻布、綿花、海產物、其他가減少오輸移入品에는砂糖、絹布類其他의減退를示하얏는데各品別은如左하더라(單位千圓)

品目	現物保管	貨物證券
朝鮮產穀	一六九九	一五五二
同玄米	四二八八	一二八八四
同白米	四三四	四二一〇
大豆	八一三	二三八四
麥	一八五	四三〇
雜穀	一一三	四三九
牛皮	七六	一二八
綿布	一二	八
麻布	五五	六七
繭	七八	一二八
綿花	一〇六	五九六
明太魚	一	三五三
海產物	一一	三六六
鑛產物	三四	六〇
葉煙草	一三	
木材	六四	二一八
其他	三八一	七六四
計	九、三六七	二四、四九六

京城物價低落

京城商議調査=二月中의當地物價를主要商品六十種에就하야調査하면先月에比하야騰貴한者는食料品의一部其他總計九品種、低落된者는米雜穀類를爲始하야燃料品、衣料品等總計二十四品種、保勢가二十一品種去來가無하야市勢가立치못한것이六品種이엿는데此를指數로보면物價의最高時인大正九年三月中의諸物價指數를一〇〇으로하야算出한當月中의平均指數는食料品七九、一燃料品八三、四衣料品六五、六總平均指數七六、〇을示하야此를先月中과比較하면食料品은〇、三의騰貴를見하얏스나燃料品一、八衣料品은〇、八의低落을示한結果總平均指數에서〇、八의低落을示하얏더라

注目되는 井內理事渡東

特殊銀行整理問題가宣傳되는此際에朝鮮銀行理事井內氏가今回急遽渡東함에對하야或은大藏省의態度가漸次整理가濃厚케될으로同問題에關連된것이아닌가하고一般으로注意를拂하는線樣이나同氏渡東은勿論此等에關한對策協議도

要務 의一일것이나更히來四月一日부터實施되는鮮鐵直營後의國庫金取扱上에就하야一層東京幹部와打合의必要를生한結果急遽渡東함을見함에至한뜻하고鮮銀으로는此際에鐵道問題와關連하야日本銀行에從金問題에就하야도何等의提議를하고자하는線樣인데其結果如何는相當히重大한影響을反하리라더라

釜山大田管內 穀物出廻復活

休日을지난十六日은前日의停滯貨物도잇섯지마는京鐵局의貨物輸送噸數는九千七百噸을增加하고大田釜山兩管內의穀物發送噸數는更히復活되야釜山五百八十一噸大田百三十九噸을示하엿고京城百八十七噸平壤三百七十二噸安東二百五十七噸을合하야二千二百三十六噸과二千噸臺를挽回하엿스나此以上의增加는疑問이겟더라

昨年中米輸入高

(東京電) 農商務省發表에依하면大正十三年度日本의米輸入總額은百二十六萬七千八百七十石이오價格은七千八十六萬六千三百九十七圓이더라

窒素工場着手 事務所는京城에

日本窒素會社의咸北水電에空中窒素工場은日窒會社總會에附議한後年內에先히水電工事에着手코자野口社長의同僚森田一雄氏는近近家族을帶同하고朝鮮에來하야京城에事務所를設한다는데第一期事業資金은水電二千萬圓工場一千萬圓程度라더라

鐵道貯金組合 漢銀도指定乎

京鐵局員의身許保證金及强制貯金合計六百五十萬圓의處置는아즉決定치못한點이有하나共濟組合貯金部에繼續預入할方針이라傳하는바關係當事者의想想으로는三分의一乃至二分의一은拂出되리라云하는데다만從來의

貯金 은二錢二厘保證金은二錢四厘로預置하얏섯슴으로此利率이引下되면引出하는者多할것인데二錢二厘로는預受할수잇는銀樣이오銀行側에서는勸誘할터이오又相當히預入者도잇슬銀樣인데預入銀行은京城에本店을有한一流銀行二三에限定케될것이오漢城銀行을指定할與否를考慮中인線樣이더라

漢銀支店長異動

漢城銀行에서는今回左와如히支店長의異動을行하얏더라

釜山支店長 松田文雄 任平壤支店長

支店 森永道記 任釜山支店長

鐵珠板

▲各銀行에는預金은增加되고貸出의回收는良好하다하야此를米價高로因한農村의豊裕에基한것이라고▲이와가티統計로推測한農村의豊裕라는데는裡面에말못할慘境에싸저流離하는群이잇슬것이다 即農村富力의集中을因하야形跡업시사라진階級을無視한觀測는健全치못할뜻▲建設資四千萬圓이라는日本窒素分工場은事務所를京城에日本東亞兩製粉의合倂으로의製粉工場은仁川에刻刻實現된다 이結果는朝鮮의富力이增進됨이無疑?할것이나 이朝鮮의豊裕라는것도所謂農村의豊裕와同種類

期米

仁川期米 第一報 (三月十八日)

止比較表

	前後止	今後止	比較
當限	—	—	—
中限	—	—	—
先限	三五、六六	三五、四八	一八低

前場漸惡

昨後場阪止三十八圓三十四錢小軟의報로三十五圓五十八錢으로押下되여寄場은止한當市場은今朝에當地는小口의實氣가斷長되여阪地初付激落三十八圓十八錢報十四丁奔落된 三十五圓四十四錢 에始하야다시四十四番同樣의釘着되엇다가다시阪地小戾인二十四錢二錢報에四十五六錢間으로戾返되여進退하다가阪地九節又復二十錢繁斷인十九錢報에人氣는沮喪되엿스나阪止價未着으로氣迷中結局四十六錢으로閑散裡에場을止하니高低의差는僅히六丁이오阪仁의鞘는二百八十四丁이더라

前場

	當限	中限	先限
一節	—	—	三五、四四
二節	—	—	三五、四四
三節	—	—	三五、四四
四節	—	三四、七六	三五、四四
五節	—	—	三五、四二
六節	—	—	三五、四一
七節	三四、二〇	—	三五、四四
八節	—	—	三五、四六
九節	三四、三五	—	三五、四五
十節	—	—	三五、四六

後場

	當限	中限	先限
一節	—	—	三五、四二
二節	—	—	三五、四四
三節	—	—	三五、四二
四節	—	—	三五、四四
五節	—	三四、八〇	三五、四四
六節	—	—	三五、四三
七節	—	—	三五、四二

取組高

當限	一、三〇〇
中限	六、六〇〇
先限	三〇、七〇〇
賣買石數	三〇、三〇〇
本期總高	七、五六、一〇〇

正期의循環 左傾乎、右傾乎

正米保合閑散中動機待的氣分으로因하야正米側이閑散하야진과阪地의形勢가押目買가有하나來客側中東筋及山田側과의賣進이漸熟하야地場硬防도奏効업시今前場부터下驅不止한다勿論今般反撥이材料가充分한것을動機로

米豆餘話

▲陽春은來兮여來兮여!!萬物이暢新하는陽春은來矣인거하는喝歇가處處에生하엿다▲그러나期米世界에는彼岸初八日인今日부터人氣가低迷分을呼하게되엿스니此가무슨對照인고▲그러나現今當地人氣는亦是春期相場의特有性을發揮하는듯하야上勢贊成으로前進不已한다▲더구나㊀는各各二萬餘石이나買入하야不動的頑强의勢를取하고⑪⑦等은各各互大한持米를賣하야는不動하는等月末戰에入하야는相當한風雲이惹起될形勢이다▲取組高는稀罕한多額에達하고人氣는아즉確然한見解를가지지못하게되여잇스니此가何處로轉할지其勢難測이아닌가?▲硬軍이夢想하는四十圓臺는何時에나出現할지!

態度

買進된것이아니라다만賣過의反動이엇슴으로依然環境이不利하고農家의 **態度** 가아직未分明함으로賣買兩方이如何히分岐될지此는察하면目先賣가盛行하는듯한데九日來의것을綜合하야보면阪當兩地가다付價低에止價高이다此는買方側純正한氣分으로漸進主

各地期米比較 (十八日)

	昨前止	今前付	比較
大阪	三八、三四	三八、一八	一六低
兵庫	三七、九〇	三七、八〇	一〇低
下關	三八、三五	三八、一七	一八低
桑名	三七、九九	三七、八〇	一九低
東京	三九、三五	三九、二〇	一五低

一節 三八、四二	五節 三八、四二	二節 三八、四四	六節 三八、四四
三節 三八、四四	七節 三八、四一	四節 三八、四二	八節 三八、三六

延取引

京城 賣買高 二千一百石

現物三等 三四、六〇 同等 三四、三〇

三月末 四月中 四月末 五月中

一回	—	—	—	三四、四〇
二回	—	—	—	三四、四〇
三回	—	—	—	三四、三〇
四回	—	—	—	三四、三〇
五回	—	—	—	三四、三〇
六回	—	—	—	三四、四〇

釜山 賣買高 三千石

穀良 三四、八〇 神力 三四、四〇

大豆 四月中 — 三月末 三四、七五

五月中 三四、五〇 四月末

群山 賣買高 一萬八千六百石

全羅三等 三四、五〇 同四等 三四、二〇

三月末 四月中 四月末 五月中

一回	—	—	—	三四、五〇
二回	—	—	—	三四、四〇
三回	—	—	—	三四、三〇

大邱 賣買高 一萬四千石

穀良 三四、六〇 神力 三四、三〇

三月末 三四、七〇 四月中 三四、六〇 四月末 三四、六〇 五月中 三四、五〇

一回	—	—	三四、六〇	三四、六〇
二回	—	—	三四、六〇	三四、五〇
三回	—	—	—	三四、五〇
四回	—	—	—	三四、五〇

東京期米 (十八日)

前場			
一節 三九、四三	五節 三九、四六	二節 三九、四四	六節 三九、五一
三節 三九、四六	七節 三九、五二	四節 三九、五〇	八節 三九、四八

大阪期米 (十八日)

前場			
寄 當 三七、三四 中 三七、七八	止 當 三七、二〇 中 三七、六〇		
一節 三八、一八	六節 三八、二二	二節 三八、二四	七節 三八、二二
三節 三八、二四	八節 三八、三〇	四節 三八、三三	九節 三八、二九
五節 三八、三〇	十節 三八、二九		

後場			
寄 當 三七、一三 中 三七、八〇	止 當 三七、二〇 中 三七、七〇		
一節 三八、一九	四節 三八、二〇	二節 三八、一九	五節 三八、二六
三節 三八、一八	六節 三八、二六		

仁川正米小軟

正租는少恢復

昨日外지不味하야變動이업시保勢되어잇든바今日에至하야는亦是小軟의態度인데㊂三等三十四圓六十錢四等三十三圓四十錢이오無檢査는三十三圓三十錢이엇고精白米는三十八圓八十錢亦是無變動이데正租는前日에比하야快復된在來十錢五厘改良十錢七厘로上騰하엿다더라

買進

을繼續하니賣方의態度가何如하든지四圓의事情如何와附方의態度如何로市況은一端風波가惹起될것을像想할수잇는바이다然이나將來의大勢는勿論組付如何에依하야判定할것이나當分間의小相場을支配할것은農家態度에在하엿다하겟다若農家에서先高見을固執하면勿論時勢는上放될것이오財界沈滯으로投賣하면左固할것이니此邊에小波動은生하리라고觀測된다

買方側은이硬派가躊躇하는態度를堅持하는것을看取하야軟化코저하는計策을講究하는所致로時勢는다시下驅되여잇다當地賣方主力側인⑪는依然히猛賣하며兀⑦의買方主力側도少許도遜色이無히

京取市場 (十八日)

京取短期取引

株名	前付	前止	後付	後止
京取	三三〇	—	三三〇	—
仁取	八四〇	—	—	八四〇
仁新	一五〇	一五〇	一五〇	一五〇

株式

前場伸悩

安取	一一一二〇(三〇) 一一〇〇 一〇七〇
鍾新	八、六〇 八、六〇(八、四〇)
大新	

京取 一〇低 仁新 五〇高

大新 六〇低 安取 一〇高

鍾新 二〇低

(昨日終價와前場終價比較)

大新先高後低

大株의三限制決定으로前後場에更强된大新은今場阪付가亦是高飛하야 八十二圓三十錢 을報하매新田의猛買를비롯한硬氣의買氣가잇서昨日의新高價인 八十一圓九十錢 에高付이엇스나米國株式이更崩을報하야『스립』株가一弗八分의七續落으로百二十弗八分之一이엇고『안나콘다』株도一弗低로三十八弗二分之一을報하며對米爲替는繼續引上될것임을따러利喰賣와共히下押될인지阪電이漸次低落되어드되어八十一圓二十錢에大引되어伸悩商狀을呈하얏고當地는新田의二百五十大口買外는可見할것이업는反面小口買方이利喰賣를急히하야八十圓九十錢에外지漸落되다가겨우八十一圓에買支大引되어小反落商狀을呈한바이미八十圓關門을突破한後로保合圈內를버서난터인즉限月樂觀과相俟하야東新에翰寄的의島進을望할슈도잇는것으로大新買도根氣가强한힘을주는것으로볼수잇섯다

鍾新强保

今朝阪付는百十一圓으로四十錢에强步하야當地는新田等强氣의買進으로百十一圓二十錢에高付이엇스나步調更軟하야阪當共히百十圓三十錢에大引되어保合圈內의小低를告한바伸力이挫折되는터이나人氣는金融關係를背景으로한買氣가不息하야繼續强騰豫想으로有力仕手는强氣를固執하는터이엇다

京取細刻不振

大新高에追從되어代引의壓迫이잇스면서도二十三圓五六十錢에外지反高된京取는今朝에는大新의伸力停滯와代引漸增으로더옥이買氣가萎縮되는一面高價에는賣物이相當이잇는것가타여二十三圓八十錢의高價가잇섯스나二十三圓五十錢終步로十錢低를告하야賣買共히아즉도袖手傍觀狀態를未免하야賣買가百枚에不過하얏섯다

仁新戰蹶起乎

業績不振으로配當掛念이잇는一面京城移轉俱樂部問題等으로賣過된仁取仁新에對하야는主力株引返相俟하야相當히反撥되러이나最近仁新株에對하야는仁川의新規買注文이잇고또한自信잇는買方의出現이잇서今朝도二十九圓五十錢으로六十錢에大引되어圓五十錢高를呈하얏고賣買高도三百五十에達하야比較的大口를算한바强氣는三十圓臺出現을必期하는터로地場總賣인現今에잇서一大波瀾商狀이잇슬것을豫期하는터이엇섯다

後場小押

京取 二〇低 仁取 一〇高

大新 六〇低 仁新 二〇低

鍾新 四〇低 安取 保價

(前場終價와後場終價比較)

大新鍾新臺割 利喰賣續出

後場阪付가前止同價로不變임으로當地는小弱初付後閑散한場面을이루다가大新의電이드되여八十一圓臺를割로下押됨을따러當地는混亂狀態로亦是八十圓臺에低個이엇고鍾新도百九圓臺로滑下後阪止遲着에當地는一齊히歡裡에大引되엇섯다

京取代引不減

今日도京取는取組高四千四百八十에對한代引이四千百九十으로依然히賣買를壓迫한바그取組高는如左

賣方三店 洪百四十 新田三十 定岡百二十

買方十五店 有田十 大林百三十 十白井六十 洪二百六十 吉見二十 朴百九十 田中二百七十 李賢九十 成淸七十 新田千 金秀百七十 南百 九十 閔九百九十 市川千十 趙二十

前場諸株步調 (十八日)

▲京取 三三〇—三〇—三五—三〇

▲仁新 一五〇—一四〇—

▲安取 九〇〇—

▲鍾新 一一二〇—一〇—二〇—一〇—二〇

▲大新 八一九〇—八一五〇—八一〇〇—八一二〇—八一〇〇—八一〇〇—八〇九〇—八一〇〇

前場賣買關係

▲京取 一〇〇(賣)市川田中洪 白井(買)白樂新田吉見閔

▲仁新 三五〇(賣)大林白樂田中新田市川(買)白井吉見成淸

▲安取 五〇(賣)吉見(買)新田

▲鍾新 一七〇(賣)吉見朴田中南(買)新田閔

▲大新 六五〇(賣)朴田中成淸定岡金秀白樂市川趙(買)大林洪新田二五〇南

後場諸株步調

▲京取 三三〇—

▲仁取 八四〇—

▲仁新 一五〇—四〇—

▲安取 九〇〇—

▲鍾新 一一〇〇—一〇九〇—八〇—九〇—

▲大新 八〇八〇—八〇七〇—八〇二〇—八〇五〇—八〇三〇—八〇二〇—八〇三〇

短期賣買高 (十八日)

合計 二千九百十枚

累計 二十七萬五百五十枚

大阪長期株式 (十八日)

株名	前付	前止	後付	後止
鐘紡	二三二〇	二三三〇	二三三〇	二三一〇
同新	一一三〇	一一三〇	一一二〇	一一一〇
大株	九五一〇	九五二〇	九四〇〇	九四三〇
同新	八〇九〇	八〇九〇	八〇五〇	八〇六〇
郵船	七七〇〇	七七〇〇	七六九〇	七六七〇
同新	八〇七〇	八〇七〇	八〇二〇	八〇三〇
商船	三六九〇	三六九〇	三六九〇	三六七〇
同新	四〇三〇	四〇三〇	四〇五〇	—
日糖	一〇三〇	一〇三〇	一〇三〇	—
東紡	一四〇〇	一四〇〇	一三九〇	—
大株中引	—	—	—	—
大株新	九四五〇	九四四〇	九四〇〇	—

大阪短期株式 (十八日)

株名	前付	前止	後付	後止
鐘新	一一〇〇	一一〇三	一〇八〇	一〇四〇
大新	八三〇	八二三	八一三	八〇三〇

大阪短期步調 (十八日)

▲前場大新 八二三〇—八二〇〇—八一五〇—八〇〇〇—八一〇〇

▲前場鐘新 一一〇〇—一〇四〇—一〇二〇—一〇三〇—一〇七〇

▲後場大新 八一五〇—八〇一〇—八〇〇〇—八〇〇〇—八〇〇〇

▲後場鐘新 一〇九〇—一〇八〇—一〇九〇—一〇九〇

京城物價

(與一社調査) 三月十八日

綿糸布

▲粗布(廣木) 三三A 三三、〇〇 三印三〇、〇〇

三 三星 三五、〇〇 三寶 三五、〇〇

大A 大印 三八、〇〇 管 三〇、〇〇

三A 三B 三二、〇〇 軍 三三、〇〇

不老草 三三、〇〇 雙 三八、〇〇

人蔘 三五、〇〇 鮮 犬三九、〇〇

金剛山 三六、〇〇 花 一八、〇〇

三角山 二九、〇〇

▲細布(洋木) 鷹 二八、〇〇 世樂島 二四、〇〇

飛犬 二八、〇〇

(市況) 市中은別로賣買가만치못하나地方으로繼續하야多數賣出되는形便이며布荷漸減되는此際인故로賣氣潛在한中珠히金剛山粗布雙女十手綿絲等은品切狀態에在함으로時勢漸騰되는듯하다

忠北線淸安驛前 蠶種製造 米穀貿易 宋寅燮

忠北線淸安驛前 ㊀丸一米穀商店 主務 朴魯敏 金圭哲

忠北線淸安驛前 米穀商 橫山商店

淸安驛前 米穀商 劉興汝

淸安驛前 米穀原鹽貿易 石油肥料特約 洪敬淑

忠北線淸安驛前 米穀原鹽商 朴致奎

忠北線淸安驛前 安母尼亞 大豆粕過燐酸 米糠 肥料部 洪敬淑 李正樹

祝朝鮮日報 淸安支局設置

忠北線淸安驛前 ㊎米穀原鹽粟米肥料貿易販賣 金顯國

忠北線淸安驛前 米穀商 安昌鎬

淸安驛前 紬布木綿穀商 洪忠義

淸安驛前 菊花號代理店 金箕錫

忠北線淸安驛前 米穀商 白井素介 淸安出張所

淸安驛前 孫聖安

朝鮮忠北線淸安驛前 岡淸太郎商店 出張所 電略(ラカ)又ハ(チ)

忠北線淸安驛前 米穀食鹽繩叺 ㊁金元培商店 主務 李夢龍

忠北線淸安驛前 고무靴商 在金春

忠北線淸安驛前 曾坪旅館 金和順

淸安驛前 大昌理髮館 申鉉萬

淸安驛前 永昌理髮館 李炳錫

淸安驛前 原鹽肥料 特約販賣 崔基澤

淸安驛前 布木商 徐昌淳

忠北線淸安驛前 金卞玉

穀貿商 共同運送組 西村市三郎

忠北線淸安驛前 朝鮮運輸倉庫會社 淸安出張所

忠北線淸安驛前 米穀商 朴魯星

曾坪面事務所

淸安驛前 素麵商 薰再洙

海南郡北平面梨津里 業務貯金組合

海南郡玉泉面公立普通學校 敎員 金正五 孫在元

海南郡梨津里 金大鴻

海南郡西洪里 金夏局

海南郡北平面 面長 申檻

祝朝鮮日報 朝夕刊發行

忠北鎭川邑內里 洗心館料理屋 主任 盧三理 金玉男 姜山仙 梁春紅

槐山郡淸安面邑內里 吳相圭

淸安驛前 華商 天成永

忠北線淸安驛前 李洙吉

新鎭咳祛痰劑

ブロチン 부로칭

適應症 急(慢)性의呼吸器疾患으로서咳嗽喀痰을伴한諸症並百日咳

本劑는服用키容易하고。效果佳良。副作用絕無하야서應用安全。多數實驗諸家의好評嘖嘖함。

創製者吉村喜作先生、內海學士外數氏의實驗報告集잇소無代進呈함。粉末。錠劑及液劑의各種이잇소。各地有名藥舖에서販賣함

(BR. 14. M)

東京日本橋室町 三共株式會社

出張所 大阪淡路町堺筋・臺北市表町

●廣告

도시사이오니자세히보시고필요하신여보시게오리여두시옵소서

公認 日本自動車學校

東京蒲田驛前

自働車에有志한人은來校見學하오無經驗者를實地本位親切養成함

(規則書要郵券二錢)

얼골을더곱게하며 色澤을더하는

가데이비누

カテイ石鹸

皮膚의保護에適當하도록만든純良第一의가데이비누를常用하시면絕對로皮膚는거칠지아니함

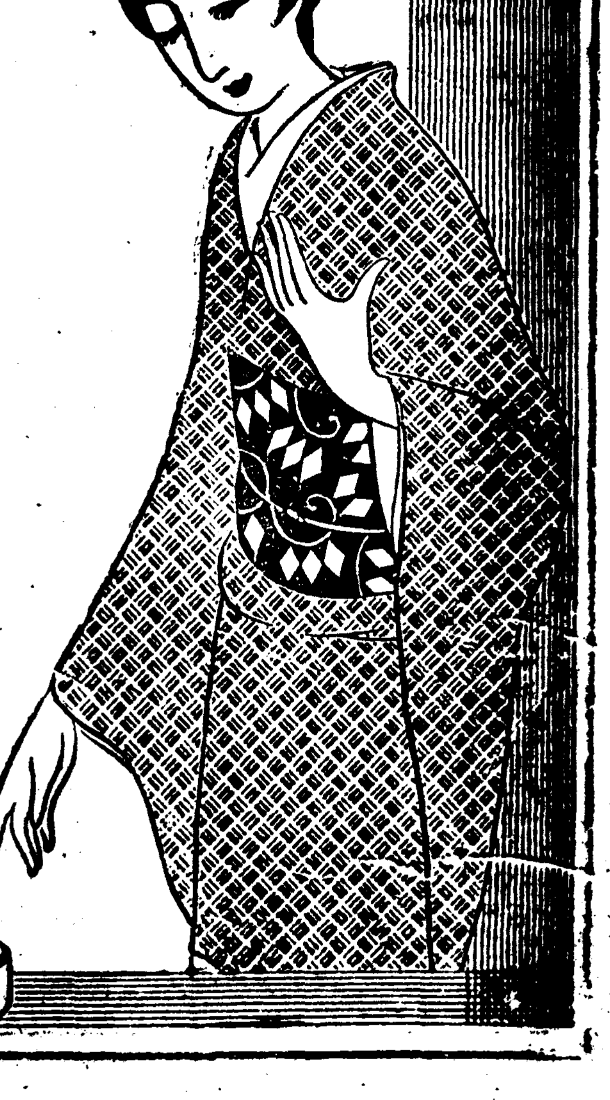

お化粧の順序 美人

얼골이거칠지안는 가데이비누의姉妹品 구라부비누

발행고 一、二三三、四六八減三、三三